



1. Which of the following are flowering plants?

A. Bryophytes

B. Pteridophytes

C. Gymnosperms

D. Angiosperms

Choose the correct answer:

(1) A, B & C only

(2) B & C only

(3) C & D only

(4) B & D only

క్రింది వాటిలో పుష్పించే మొక్కలు ఏవి?

A. బ్రయోఫైట్స్

B. టెరిడోఫైట్స్

C. వివృత బీజాలు

D. ఆవృత బీజాలు

సరైన జవాబుని ఎంచుకోండి:

(1) A, B & C మాత్రమే

(2) B & C మాత్రమే

(3) C & D మాత్రమే

(4) B & D మాత్రమే

2. Temporary hardness in water is mainly due to the presence of:

(1) Sulphates of magnesium and calcium

(2) Nitrates of calcium and magnesium

(3) Bicarbonates of calcium and magnesium

(4) Chlorides of magnesium and calcium

నీటిలో తాత్కాలిక కఠినత ప్రధానంగా దీని ఉనికి కారణంగా వస్తుంది:

(1) మెగ్నీషియం మరియు కాల్షియంల సల్ఫేట్లు

(2) కాల్షియం మరియు మెగ్నీషియంల నైట్రేట్లు

(3) కాల్షియం మరియు మెగ్నీషియంల బైకార్బోనేట్లు

(4) మెగ్నీషియం మరియు కాల్షియంల క్లోరైడ్లు

3. Only transgenic Bt crop that has approval for commercial cultivation in India is:

(1) Cotton

(2) Brinjal

(3) Chilli

(4) Sesame

భారతదేశంలో వాణిజ్య సాగుకు ఆమోదం పొందిన ఒకే జన్యుమార్పిడి Bt పంట:

(1) పత్తి

(2) వంకాయ

(3) మిరపకాయ

(4) నువ్వులు



4. Why is mercury used as thermometric substance in thermometers?

- A. It is a good thermal conductor.
- B. Its thermal expansion is uniform.
- C.. It is opaque and shining.
- D. It easily sticks to the walls of the glass tube.

Select the correct answer:

- (1) A & B only
- (2) C & D only
- (3) A, B & C only
- (4) A, B, C & D

పాదరసాన్ని ఉష్ణమాపకాలలో ఉష్ణమాపక పదార్థంగా ఎందుకు ఉపయోగిస్తారు?

- A. అది ఒక ఉత్తమ ఉష్ణ వాహకము.
- B. దాని ఉష్ణవ్యాకోచము ఏకరీతిగా వుంటుంది.
- C. అది అపారదర్శక పదార్థము మరియు మెరుస్తుంది.
- D. అది గాజు గొట్టము గోడలకు సులభంగా అతుక్కుంటుంది.

సరియైన జవాబును ఎంచుకోండి:

- (1) A & B మాత్రమే
- (2) C & D మాత్రమే
- (3) A, B & C మాత్రమే
- (4) A, B, C & D

5. It is a general practice in some western countries to use electrolytes to ease the melting of ice from sidewalks, streets, highways etc. Which of the following electrolyte is most efficient in melting ice faster?

- (1) NaCl
- (2) CaCl_2
- (3) HCl
- (4) $\text{C}_{12}\text{H}_{22}\text{O}_{11}$

కొన్ని పాశ్చాత్య దేశాలలో, కాలిబాటలు, వీధులు, జాతీయ రహదారులు మొదలగు చోట్ల పేరుకుపోయిన మంచు గడ్డలను కరిగించుటలో ఎలక్ట్రోలైటులను వాడతారు. ఈ క్రింది ఎలక్ట్రోలైటులలో ఏది మిక్కిలి సమర్థవంతమైనది?

- (1) NaCl
- (2) CaCl_2
- (3) HCl
- (4) $\text{C}_{12}\text{H}_{22}\text{O}_{11}$

6. What is the normal range of body mass index (BMI) for adults?

- (1) 15.5 – 19.9
- (2) 18.5 – 24.9
- (3) 18.5 – 29.9
- (4) 22.5 – 26.4

పెద్దలకు బాడీ మాస్ ఇండెక్స్ (BMI) యొక్క సాధారణ పరిధి ఏమిటి?

- (1) 15.5 – 19.9
- (2) 18.5 – 24.9
- (3) 18.5 – 29.9
- (4) 22.5 – 26.4



7. Which of the following are emerging infectious diseases?

A. SARS

B. Japanese encephalitis

C. Kala-azar

D. Nipah virus disease

Select the correct answer:

(1) A & C only

(2) A, B & D only

(3) B, C & D only

(4) C & D only

క్రింది వాటిలో ఏవి బయటపడుతున్న అంటు వ్యాధులు?

A. సార్స్/SARS

B. జపనీస్ ఎన్సెఫాలిటిస్

C. కాలా-అజర్

D. నిపా వైరస్ వ్యాధి

సరైన జవాబును ఎంచుకోండి:

(1) A & C మాత్రమే

(2) A, B & D మాత్రమే

(3) B, C & D మాత్రమే

(4) C & D మాత్రమే

8. The process of using micro-organisms to degrade substances that contribute to environmental pollution (for eg. oil spills) is called:

(1) Bioremediation

(2) Bioprospecting

(3) Gene therapy

(4) Proteome technique

పర్యావరణ కాలుష్యానికి దోహదపడే పదార్థాలను క్షీణింపజేయడానికి సూక్ష్మ జీవులను ఉపయోగించే ప్రక్రియను (ఉదా. చమురు చిందటం) ఈ విధంగా పిలుస్తారు:

(1) జీవ చికిత్స/బయోరెమిడియేషన్

(2) జీవ ప్రక్రియ/బయోప్రోస్పెక్టింగ్

(3) జన్యు చికిత్స/జెన్ థెరపీ

(4) ప్రోటీమ్ టెక్నిక్

9. Optical fibre is at the heart of the modern optical fibre communications system. Which of the following laws play an important role in the propagation of light through the optical fibre?

(1) The principle of least action

(2) Snell's Law

(3) Raman effect

(4) Law of reflection

ఆప్టికల్ ఫైబర్, ఆధునిక ఆప్టికల్ ఫైబర్ కమ్యూనికేషన్ సిస్టమ్లో గుండె కాయ వంటిది. ఆప్టికల్ ఫైబర్ ద్వారా కాంతిని వ్యాప్తి చేయడంలో క్రింది వాటిలో ఏ సూత్రం ముఖ్యమైన పాత్రను పోషిస్తుంది?

(1) కనీస చర్య సూత్రం/ The principle of least action

(2) స్నెల్ సూత్రం / Snell's Law

(3) రామన్ ప్రభావం/ Raman effect

(4) పరావర్తన సూత్రం/ Law of reflection



10. Which of the following are the Eco-Sensitive Zones of Telangana?

- A. Pakhal Wildlife Sanctuary
- B. Nagarjuna Sagar-Srisailem Wildlife Sanctuary
- C. Manjeera Wildlife Sanctuary
- D. Kinnerasani Wildlife Sanctuary
- E. Pocharam Wildlife Sanctuary

Select the correct answer:

- (1) A, B & C only
- (2) A, C, D & E only
- (3) B, C, D & E only
- (4) A, B, D & E only

ఈ క్రింది వాటిలో తెలంగాణలోని ఎకో-సెన్సిటివ్ జోనులు ఏవి?

- A. పాకాల వన్యప్రాణుల అభయారణ్యం
- B. నార్జున సాగర్-శ్రీశైలం వన్యప్రాణుల అభయారణ్యం
- C. మంజీరా వన్యప్రాణుల అభయారణ్యం
- D. కిన్నెరసాని వన్యప్రాణుల అభయారణ్యం
- E. పోచారం వన్యప్రాణుల అభయారణ్యం

సరైన జవాబును ఎంచుకొనుము:

- (1) A, B & C మాత్రమే
- (2) A, C, D & E మాత్రమే
- (3) B, C, D & E మాత్రమే
- (4) A, B, D & E మాత్రమే

11. Which one of the following organisations launched global initiative to conserve one trillion trees around the world?

- (1) United Nations Environment Programme
- (2) World Economic Forum
- (3) World Bank
- (4) World Health Organisation

ఈ క్రింది వాటిలో ఏ సంస్థ ప్రపంచంలో ఒక ట్రిలియన్ వృక్షాలను సంరక్షించేందుకు ప్రపంచ స్థాయి చొరవను చేపట్టినది?

- (1) ఐక్యరాజ్య సమితి పర్యావరణ విభాగం
- (2) ప్రపంచ ఆర్థిక ఫోరం
- (3) ప్రపంచ బ్యాంక్
- (4) ప్రపంచ ఆరోగ్య సంస్థ



12. Match the following tiger reserves with their state of location:

Tiger Reserve	State of Location
A. Kamlang	1. Chhattisgarh
B. Udanti-Sitanadi	2. Madhya Pradesh
C. Dandeli-Anshi	3. Arunachal Pradesh
D. Satpura	4. West Bengal
	5. Karnataka

Select the correct answer:

- | | |
|------------------------|------------------------|
| (1) A-5; B-1; C-4; D-3 | (2) A-3; B-5; C-4; D-1 |
| (3) A-4; B-3; C-1; D-2 | (4) A-3; B-1; C-5; D-2 |

ఈ క్రింది పులుల అభయారణ్యాలను అవి ఉన్న రాష్ట్రాలతో జతపరచుము:

పులుల అభయారణ్యం	రాష్ట్రం
A. కామ్లాంగ్	1. ఛత్తీస్‌ఘర్
B. ఉదాంతి-సీతానది	2. మధ్య ప్రదేశ్
C. దందేలి-ఆన్షి	3. అరుణాచల్ ప్రదేశ్
D. సాత్పూర్	4. పశ్చిమ బెంగాల్
	5. కర్ణాటక

సరైన జవాబును ఎంచుకొనుము:

- | | |
|------------------------|------------------------|
| (1) A-5; B-1; C-4; D-3 | (2) A-3; B-5; C-4; D-1 |
| (3) A-4; B-3; C-1; D-2 | (4) A-3; B-1; C-5; D-2 |

13. Glaciers of the following state are losing mass faster when compared to other states:

- | | |
|----------------------|---------------|
| (1) Himachal Pradesh | (2) Meghalaya |
| (3) Sikkim | (4) Mizoram |

ఇతర రాష్ట్రాలతో పోల్చినప్పుడు ఈ క్రింది రాష్ట్రంలో హిమానీనదాలు వేగంగా తమ ద్రవ్య రాశిని కోల్పోతున్నాయి:

- | | |
|---------------------|------------|
| (1) హిమాచల్ ప్రదేశ్ | (2) మేఘాలయ |
| (3) సిక్కిం | (4) మిజోరం |



14. Consider the following in relation to India's first electric vehicle charging station powered by food waste:

- A. The station, a first-of-its-kind, will generate 220 units of electricity from food waste.
- B. The inauguration of the station was done by the Minister for Environment, Forests and Climate Change.
- C. The Brihanmumbai Municipal Corporation (BMC) is planning to set up similar stations in its 24 administrative areas.
- D. The project is a joint venture between the BMC and Aero Care Clean Energy.
- E. Along with powering street lights, this energy plant will now charge electric vehicles too.

Select the correct answer:

- (1) A, B & C only
- (2) A, B & E only
- (3) A, C, D & E only
- (4) B, C, D & E only

ఆహార వ్యర్థాలతో నడిచే భారతదేశపు మొట్టమొదటి ఎలక్ట్రిక్ వెహికిల్ ఛార్జింగ్ స్టేషన్ కు సంబంధించి ఈ క్రింది వాటిని గ్రహించుము:

- A. ఈ స్టేషన్ మొట్టమొదటి రకానికి చెందింది, ఇది ఆహార వ్యర్థాల నుండి 220 యూనిట్ల విద్యుత్తును ఉత్పత్తి చేస్తుంది.
- B. ఈ స్టేషన్ను, పర్యావరణ, అటవీ, వాతావరణ మంత్రి ప్రారంభించాడు.
- C. బ్రిహన్ ముంబై మునిసిపల్ కార్పొరేషన్ (BMC) ఇటువంటి స్టేషన్ను తన 24 పరిపాలక ప్రాంతాలలో ఏర్పాటు చేయనుంది.
- D. ఈ ప్రాజెక్ట్ బి.ఎం.సి., ఎయిరోకేర్ క్లీన్ ఎనర్జీల జాయింట్ వెంచర్.
- E. వీధి దీపాలకు విద్యుత్తును ఇవ్వడంతోబాటు ఈ ఎనర్జీ ప్లాంట్ ఇప్పుడు ఎలెక్ట్రిక్ వాహనాలను కూడా ఛార్జ్ చేస్తుంది.

సరైన జవాబును ఎంచుకోండి:

- (1) A, B & C మాత్రమే
- (2) A, B & E మాత్రమే
- (3) A, C, D & E మాత్రమే
- (4) B, C, D & E మాత్రమే



15. Arrange the following health related schemes of the Government of India in chronological order:

- A. Janani Suraksha Yojana (JSY)
- B. PM Matru Vandana Yojana (PMMVY)
- C. PM Surakshit Matritva Abhiyan (PMSMA)
- D. Surakshit Matritva Aashwasan (SUMAN)

Choose the correct order:

- (1) A, C, B, D
- (2) C, B, A, D
- (3) A, B, D, C
- (4) B, C, D, A

క్రింది భారత ప్రభుత్వపు ఆరోగ్య సంబంధిత పథకాలను కాలక్రమానుసారంగా అమర్చండి:

- A. జననీ సురక్ష యోజన (JSY)
- B. ప్రధాన మంత్రి మాతృ వందన యోజన (PMMVY)
- C. ప్రధాన మంత్రి సురక్షిత మాతృత్వ అభియాన్ (PMSMA)
- D. సురక్షిత మాతృత్వ ఆశ్వాసన్ (SUMAN)

సరైన క్రమాన్ని ఎంపిక చేయండి:

- (1) A, C, B, D
- (2) C, B, A, D
- (3) A, B, D, C
- (4) B, C, D, A

16. On the basis of time, agricultural credit needs of the Indian farmers can be classified into:

- A. Medium term loans from 15 months to 5 years
- B. Short-term loans up to 15 months
- C. Long-term loans beyond 5 years

Choose the correct answer:

- (1) A & B only
- (2) A, B & C
- (3) A & C only
- (4) B & C only

కాలం (సమయం) ఆధారంగా, భారతీయ రైతుల వ్యవసాయ రుణ అవసరాలను ఇలా వర్గీకరించవచ్చు:

- A. 15 నెలల నుండి 5 సంవత్సరాల వరకు-మధ్యకాలిక రుణాలు
- B. 15 నెలల వరకు-స్వల్పకాలిక రుణాలు
- C. ఐదు (5) సంవత్సరాలకు పైబడినవి దీర్ఘకాలిక రుణాలు

సరైన సమాధానాన్ని ఎంపిక చేయండి:

- (1) A & B మాత్రమే
- (2) A, B & C
- (3) A & C మాత్రమే
- (4) B & C మాత్రమే



17. India's position/place in the steel producing countries in the world in 2015 was:

- (1) Second largest steel producer (2) Third largest steel producer
(3) Fourth largest steel producer (4) Fifth largest steel producer

2015లో ప్రపంచంలో ఉక్కు (స్టీల్) ఉత్పత్తి చేసే దేశాలలో భారతదేశం స్థానం:

- (1) రెండవ అతిపెద్ద ఉక్కు ఉత్పత్తిదారు (2) మూడవ అతిపెద్ద ఉక్కు ఉత్పత్తిదారు
(3) నాల్గవ అతిపెద్ద ఉక్కు ఉత్పత్తిదారు (4) ఐదవ అతిపెద్ద ఉక్కు ఉత్పత్తిదారు

18. One of the following programmes was announced in the Union Budget for 2022-23 to develop ropeways in hilly areas in India:

- (1) Bharatmala (2) Girijanmala (3) Parvatmala (4) Skywaymala

భారతదేశంలోని కొండ ప్రాంతాలలో రోప్‌వేలను అభివృద్ధి చేయడానికి 2022-23 కేంద్ర బడ్జెట్‌లో క్రింది కార్యక్రమాలలో ఒకటి ప్రకటించబడింది:

- (1) భారతమాల (2) గిరిజనమాల (3) పర్వతమాల (4) స్కైవేమాల

19. Match the following:

Institution.

- A. Chief Economic Advisor, GOI
B. Chairperson of National Bank for Financing Infrastructure and Development
C. 14th Finance Commission of India Chairman

Chairperson/Advisor

1. Y.V. Reddy
2. N.K. Singh
3. K.V. Kamath
4. V. Anantha Nageswaran

Choose the correct pairs:

- (1) A-2; B-4; C-1 (2) A-4; B-3; C-1 (3) A-4; B-1; C-2 (4) A-1; B-3; C-2

క్రింది వాటిని జతపరచండి:

సంస్థ

- A. ప్రధాన ఆర్థిక సలహాదారు, భారత ప్రభుత్వం
B. నేషనల్ బ్యాంక్ ఫర్ ఫైనాన్సింగ్ ఇన్ఫ్రాస్ట్రక్చర్ అండ్ డెవలప్మెంట్ చైర్మన్
C. భారత దేశ 14వ విత్త సంఘం చైర్మన్

చైర్మన్/సలహాదారు

1. వై.వి. రెడ్డి
2. ఎన్.కె. సింగ్
3. కె.వి. కామత్
4. వి. అనంత నాగేశ్వరన్

సరైన జతలను ఎంపిక చేయండి:

- (1) A-2; B-4; C-1 (2) A-4; B-3; C-1 (3) A-4; B-1; C-2 (4) A-1; B-3; C-2



20. Read the following statements about the 'Mahila Shakti Kendras' (MSKs):

- A. It is a Centrally-sponsored scheme.
- B. The shares of Centre and States are in the ratio of 50:50.
- C. The scheme is meant for the rural women empowerment.

Choose the correct statement(s):

- (1) A, B & C
- (2) A & B only
- (3) B only
- (4) A & C only

'మహిళా శక్తి కేంద్రాల' (MSKల) గురించి క్రింది వ్యాఖ్యలను చదవండి:

- A. ఇది కేంద్ర ప్రాయోజిత పథకం.
- B. కేంద్రం-రాష్ట్రాల వాటాలు 50:50 నిష్పత్తిలో ఉన్నాయి.
- C. ఈ పథకం గ్రామీణ మహిళా సాధికారికత కోసం ఉద్దేశించబడింది.

సరైన వ్యాఖ్య(ల)ను ఎంపికచేయండి:

- (1) A, B & C
- (2) A & B మాత్రమే
- (3) B మాత్రమే
- (4) A & C మాత్రమే

21. Match the following schemes introduced by the Telangana government to help the handloom weavers with their core objectives:

Scheme/Programme

Objective/purpose

- | | |
|------------------------|--|
| A. Chenetha Mitra | 1. Thrift fund scheme |
| B. Nethannaku Cheyutha | 2. Reducing the burden of interest on handloom weavers |
| | 3. Input-subsidy linked wage compensation scheme |

Choose the correct pairs:

- (1) A-3; B-2
- (2) A-2; B-1
- (3) A-3; B-1
- (4) A-1; B-3

చేనేత కార్మికులకు సహాయం చేయడానికి తెలంగాణ ప్రభుత్వం ప్రవేశపెట్టిన క్రింది పథకాలను వాటి ప్రధాన లక్ష్యాలతో జతపరచండి:

స్కీమ్/ప్రోగ్రామ్

ఉద్దేశం/లక్ష్యం

- | | |
|-------------------|---|
| A. చేనేత మిత్ర | 1. పొదుపు నిధి (థ్రిఫ్ట్ ఫండ్) పథకం |
| B. నేతన్నకు చేయూత | 2. చేనేత నేత పనివారిపై వడ్డీ భారాన్ని తగ్గించడం |
| | 3. ఇన్పుట్-సబ్సిడీ లింక్డ్ వేతన పరిహారం పథకం |

సరైన జతలను ఎంపిక చేయండి:

- (1) A-3; B-2
- (2) A-2; B-1
- (3) A-3; B-1
- (4) A-1; B-3



22. As per the new Industrial Policy Framework for the State of Telangana 2014, which of the following categories were covered for receiving financial/fiscal benefits?

- A. Women entrepreneurs
B. Micro/small enterprises
C. Medium enterprises
D. Large industries

Select the correct answer:

- (1) A & C only (2) B & D only (3) A, B & C only (4) A, B, C & D

తెలంగాణ రాష్ట్రం నూతన పారిశ్రామిక విధాన చట్టం (ఫ్రేమ్ వర్క్) 2014 ప్రకారం, ఆర్థిక/విత్త ప్రయోజనాలను పొందడం కోసం క్రింది కేటగిరీలలో ఏవి కవర్ చేయబడ్డాయి?

- A. మహిళా పారిశ్రామికవేత్తలు
B. సూక్ష్మ/చిన్న తరహా సంస్థలు.
C. మధ్య తరహా సంస్థలు
D. పెద్ద పరిశ్రమలు

సరైన సమాధానాన్ని ఎంచుకోండి:

- (1) A & C మాత్రమే (2) B & D మాత్రమే
(3) A, B & C మాత్రమే (4) A, B, C & D

23. Match the following sectors with regard to highest share (%) of power connections in the districts of Telangana as of 2020-21:

Sector of Highest % of Power Connections

District

- A. Agriculture
B. Domestic
C. Industrial

1. Ranga Reddy
2. Medchal-Malkajgiri
3. Medak
4. Hyderabad

Choose the correct answer:

- (1) A-2; B-1; C-4 (2) A-3; B-4; C-2 (3) A-4; B-2; C-1 (4) A-3; B-2; C-4

2020-21 నాటికి తెలంగాణ జిల్లాల్లో విద్యుత్ కనెక్షన్లలో అత్యధిక వాటా (%)కు సంబంధించి క్రింది రంగాలను సంబంధిత జిల్లాలతో జతపరచండి :

అత్యధిక % విద్యుత్ కనెక్షన్ గల రంగం

జిల్లా

- A. వ్యవసాయం
B. గృహ/డామెస్టిక్
C. పారిశ్రామిక/ఇండస్ట్రియల్

1. రంగారెడ్డి
2. మేడ్చల్-మల్కాజిగిరి
3. మెదక్
4. హైదరాబాద్

సరైన జవాబును ఎంచుకోండి:

- (1) A-2; B-1; C-4 (2) A-3; B-4; C-2 (3) A-4; B-2; C-1 (4) A-3; B-2; C-4



24. Which of the following statements are correct in relation to the Ramappa temple in Telangana?

- A. This temple is located in Mulugu district.
- B. It was declared as the 'World Heritage Site' by the UNESCO in 2020.
- C. This is also known as Rudreshwara temple.
- D. Floating bricks were used in its construction.

Choose the correct statements:

- (1) A & D only
- (2) B & C only
- (3) A, C & D only
- (4) B, C & D only

తెలంగాణలోని రామప్ప గుడికి సంబంధించిన క్రింది వ్యాఖ్యలలో సరియైనవి ఏవి?

- A. ఈ గుడి ములుగు జిల్లాలో ఉంది.
- B. యునెస్కో (UNESCO) దీనిని 'ప్రపంచ వారసత్వ సంపద'గా 2020లో ప్రకటించింది.
- C. దీనిని రుద్రేశ్వర దేవాలయం అని కూడా పిలుస్తారు.
- D. దీని నిర్మాణంలో తేలియాడే ఇటుకలను ఉపయోగించారు.

సరైన వ్యాఖ్యలను ఎంచుకోండి:

- (1) A & D మాత్రమే
- (2) B & C మాత్రమే
- (3) A, C & D మాత్రమే
- (4) B, C & D మాత్రమే

25. Which of the following census recorded the lowest sex ratio in India?

- (1) 1981
- (2) 1991
- (3) 2001
- (4) 2011

ఈ క్రింది ఏ జనాభా గణాంకాలలో భారతదేశంలో స్త్రీ-పురుష నిష్పత్తి అత్యల్పంగా నమోదైంది?

- (1) 1981
- (2) 1991
- (3) 2001
- (4) 2011



26. Consider the following in relation to the Hyderabad Civil Service (HCS):

- A. The HCS was inaugurated in the year 1884.
- B. The introduction of HCS was constructive engagement of Mir Osman Ali Khan.
- C. The selected candidates were trained at Nizam College.
- D. To inculcate administrative practices the HCS trainees were sent to British India to work with officers.

Select the correct answer:

- (1) A, B & C only
- (2) A, B & D only
- (3) A, C & D only
- (4) B, C & D only

హైదరాబాద్ సివిల్ సర్వీస్ (HCS) కు సంబంధించి ఈ క్రింది వాటిని గ్రహించుము:

- A. హెచ్.సి.ఎస్.ను 1884లో ప్రారంభించారు.
- B. హెచ్.సి.ఎస్. ను ప్రవేశ పెట్ట బడటం మీర్ ఉస్మాన్ అలీ ఖాన్ నిర్మాణాత్మక నిశ్చయం.
- C. ఎంపికైన అభ్యర్థులకు నిజాం కళాశాలలో శిక్షణ ఇచ్చేవారు.
- D. పరిపాలన పద్ధతులను పెంపొందించు కోవడానికి ఈ హెచ్.సి.ఎస్. ట్రైనీలను భారత బ్రిటిషు అధికారులతో పనిచేయడానికి పంపేవారు.

సరైన జవాబును ఎంచుకొనుము:

- (1) A, B & C మాత్రమే
- (2) A, B & D మాత్రమే
- (3) A, C & D మాత్రమే
- (4) B, C & D మాత్రమే

27. Match the following industries with the places where they were established during the period of last Nizam:

Name of the Industry

Place

A. Azam Jahi Textile Mills

1. Bodhan

B. Alcohol Factory

2. Yadgir

C. Hyderabad Chemicals & Fertilizers

3. Warangal

D. Oil Pressing Factory

4. Hyderabad

5. Bellampally

Select the correct answer:

- (1) A-4; B-5; C-3; D-2
- (2) A-2; B-1; C-3; D-5
- (3) A-3; B-2; C-4; D-5
- (4) A-3; B-1; C-5; D-2



ఈ క్రింది చివరి నిజాం కాలంలో నెలకొల్పిన పరిశ్రమలను వాటి ప్రాంతాలతో జతపరచుము:

పరిశ్రమ పేరు

- A. ఆజం ఝాపి టెక్స్ టైల్ మిల్లు
- B. ఆల్మహాల్ ఫ్యాక్టరీ
- C. హైదరాబాద్ కెమికల్స్ అండ్ ఫెర్టిలైజర్స్
- D. ఆయిల్ ప్రెస్సింగ్ ఫ్యాక్టరీ

ప్రాంతం

- 1. బోధన్
- 2. యాద్గిర్
- 3. వరంగల్
- 4. హైదరాబాద్
- 5. బెల్లంపల్లి

సరైన జవాబును ఎంచుకొనుము:

- (1) A-4; B-5; C-3; D-2
- (2) A-2; B-1; C-3; D-5
- (3) A-3; B-2; C-4; D-5
- (4) A-3; B-1; C-5; D-2

28. Who wrote the poetic verses, "Puttuka Needi-Chaavu Needi: Bratukanta Deshaanidi"?

- (1) Dashradhi Krishnamacharya
- (2) Kaloji Narayana Rao
- (3) C. Narayana Reddy
- (4) Suddala Hanumanthu

"పుట్టుక నీది - చావు నీది: బ్రతుకంతా దేశానిది" అనే కవితా పంక్తులు ఎవరివి?

- (1) దాశరథి కృష్ణమాచార్య
- (2) కాళోజీ నారాయణ రావు
- (3) సి.నారాయణ రెడ్డి
- (4) సుద్దాల హనుమంతు



29. With regard to the GRID policy of the Government of Telangana, which of the following statements are correct?

- A. As per the Telangana government, it is 'Growth in dispersion (GRID)' policy.
- B. The government provides special incentives to the companies that set up their units beyond Hyderabad.
- C. Special incentives will be provided if they set up their units beyond the western part of Hyderabad.
- D. IT parks in Pocharam and Kompally are under development.

Select the correct answer:

- (1) A, B, C & D (2) A & B only (3) C & D only (4) A, C & D only

తెలంగాణ ప్రభుత్వ గ్రిడ్ (GRID) విధానానికి సంబంధించి క్రింది వ్యాఖ్యలలో సరైనవి ఏవి?

- A. తెలంగాణ ప్రభుత్వం ప్రకారం, ఇది 'గ్రోత్ డిస్పర్షన్ (GRID)' విధానం.
- B. హైదరాబాద్ ప్రాంతానికి వెలుపల యూనిట్లను ఏర్పాటు చేసుకునే కంపెనీలకు ప్రభుత్వం ప్రత్యేక ప్రోత్సాహకాలను అందిస్తుంది.
- C. హైదరాబాద్ పశ్చిమ ప్రాంతానికి వెలుపల యూనిట్లను ఏర్పాటు చేసుకుంటే ప్రత్యేక ప్రోత్సాహకాలు కల్పించ బడతాయి.
- D. పోచారం, కొంపల్లిలో ఐటీ (IT) పార్కులు అభివృద్ధి దిశలో ఉన్నాయి.

సరైన సమాధానాన్ని ఎంచుకోండి:

- (1) A, B, C & D (2) A & B మాత్రమే
(3) C & D మాత్రమే (4) A, C & D మాత్రమే

30. With regard to the Rythu Bima scheme of Telangana government, read the following statements:

- A. The government provides a maximum of ₹10 lakh financial assistance under the scheme.
- B. The claims under the scheme are settled within 10 days.
- C. Under the scheme, 90% of the insurance premium is paid by the government.

Choose the correct statement(s):

- (1) A & C only (2) A & B only (3) B only (4) A, B & C

తెలంగాణ ప్రభుత్వపు రైతు బీమా పథకానికి సంబంధించి ఈ క్రింది వ్యాఖ్యలను చదవండి:

- A. ఈ పథకం క్రింద గరిష్టంగా ₹10 లక్షల ఆర్థిక సహాయాన్ని ప్రభుత్వం అందిస్తుంది.
- B. ఈ పథకం క్రింద చెల్లింపులు 10 రోజులలో పరిష్కరించబడతాయి.
- C. ఈ పథకం క్రింద బీమా ప్రీమియంలో 90% ప్రభుత్వం చెల్లిస్తుంది.

సరైన వ్యాఖ్య(ల)ను ఎంచుకోండి:

- (1) A & C మాత్రమే (2) A & B మాత్రమే (3) B మాత్రమే (4) A, B & C



31. Find the next term in the following series:

క్రింది శ్రేణిలో తరువాత వచ్చే సంఖ్య ఏది ?

0,6,24,60,120,210, ?

(1) 336

(2) 326

(3) 340

(4) 338

32. A Woman points to a Man in a group and said "He is the Husband of only Granddaughter of Grandfather of my brother". How that man is related to the woman?

ఒక సమూహంలో ఉన్న ఒక పురుషుణ్ణి చూపిస్తూ ఒక మహిళ ఈ విధంగా చెప్పింది. " అతను, నా సోదరుని యొక్క తాత గారి యొక్క ఒకే ఒక మనవరాలి యొక్క భర్త". ఆ పురుషుడు, ఈ స్త్రీకి ఏమవుతాడు?

(1) Husband (భర్త)

(2) Grandfather (తాత గారు)

(3) Grandson (మనవడు)

(4) Father-in-law (మామ గారు)

33. If yesterday was Thursday, what will be the day after 163 days from today?

ఒకవేళ, నిన్న గురువారం అయితే, ఈ రోజు నుండి 163 రోజుల తరువాత వచ్చే రోజు ఏ వారం అవుతుంది?

(1) Friday (శుక్రవారం)

(2) Sunday (ఆదివారం)

(3) Tuesday (మంగళవారం)

(4) Monday (సోమవారం)

34. Population of six cities A, B, C, D, E and F from 2010 to 2015 is given in the following Table. What is the ratio between the population of the city C in 2012 and the total population of all the cities together in the year 2012?

క్రింది పట్టికలో 2010 నుండి 2015 వరకు A, B, C, D, E, మరియు F అనే 6 నగరాల జనాభా ఇవ్వబడింది. 2012 వ సంవత్సరంలో C నగర జనాభాకి, 2012 లో అన్ని నగరాల మొత్తం జనాభాకి నిష్పత్తి ఎంత?

Year/ సంవత్సరం	City (Population in lakhs)/ నగరం (జనాభా లక్షల్లో)					
	A	B	C	D	E	F
2010	125	210	85	150	98	138
2011	135	225	89	170	110	152
2012	142	240	91	180	130	160
2013	148	250	99	215	140	175
2014	155	270	105	230	145	190
2015	160	290	110	240	160	198

(1) 191:2000

(2) 197:2000

(3) 193:2000

(4) 199:2000



35. In a code language, if THINNING is written as VKNUYVEZ, then how PERCENTAGE is written in the same language?

ఒక కోడ్ భాషలో THINNING ని VKNUYVEZ గా రాస్తే, అదే భాషలో PERCENTAGE ని ఏ విధంగా రాస్తారు?

(1) RHWJNYGRZZ

(2) RHWIAPKTDH

(3) RHWJPAKTDH

(4) RHWINYPXX

36. What is the value of the following if, + is changed to \times , - is changed to \div , \times is changed to - and \div is changed to + ?

ఒకవేళ, + ని \times గా, - ని \div గా, \times ని - గా, \div ని + గా మారిస్తే, క్రింది దాని విలువ ఎంత?

$$3050 + 2569 - 367 \times 27 \div 259$$

(1) 5581

(2) 21582

(3) 7825800

(4) 78258

37. The sum of current ages of A and B is 42 years and after 9 years the ratio between their ages will be 2:3. What is the difference between their current ages? (in years)

A, B ల ప్రస్తుత వయస్సుల మొత్తం 42 సంవత్సరాలు. 9 సంవత్సరాల తరువాత వారి వయస్సుల నిష్పత్తి 2:3 అయితే, వారి ప్రస్తుత వయస్సుల మధ్య తేడా ఎంత? (సంవత్సరాల్లో)

(1) 6

(2) 8

(3) 9

(4) 12

38. What will be the next term in the following series?

క్రింది శ్రేణిలో తరువాత వచ్చే సంఖ్య ఏది ?

1.000, 0.3333, 0.2000, 0.1429, 0.1111, ?

(1) 0.0909

(2) 0.0769

(3) 0.0667

(4) 0.0588

39. In a certain code MODEL is written as '1532#', DEAR is written as '8#3%', MONEY is written as '7#52*' and MADE is written as '5#3%'. How is ROAM written in the same code?

ఒక కోడ్ భాషలో MODEL ని '1532#' గా, DEAR ని '8#3%' గా, MONEY ని '7#52*' గా, MADE ని '5#3%' గా రాస్తే, అదే భాషలో ROAM ని ఎలా రాస్తారు?

(1) 3#58

(2) 2%85

(3) 5%23

(4) 3*25



40. Income and Expenditure details of Five companies A,B,C,D and E are given in the following Bar chart. What is the average profit for all the five companies together (in Rs. Crores)?

క్రింద ఇచ్చిన బార్ చార్ట్ లో A,B,C,D,E అనే ఐదు కంపెనీల ఆదాయ, వ్యయాల వివరాలు ఇవ్వబడ్డాయి. ఐదు కంపెనీల యొక్క సగటు లాభం ఎంత? (రూ. కోట్లలో)

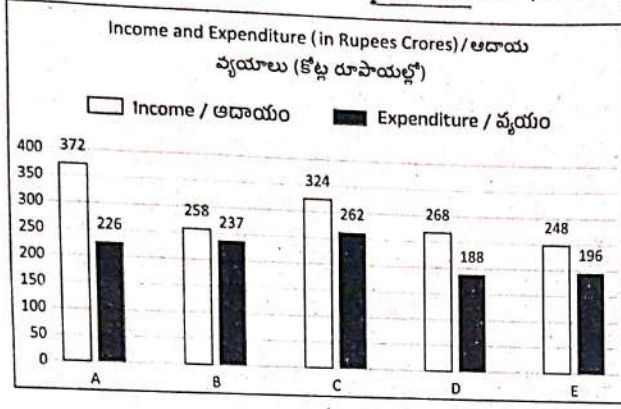

372
226

- (1) 70.20 (2) 71.20
(3) 70.40 (4) 72.20

41. In a certain code 'support the other group' is written as 'ja pe la no' 'the mission gain support' is written as 'ke ja zi la', 'gain other than money' is written as 'fu no ho zi' and 'more support and money' is written as 're qi fu ja'. What is the code for 'mission'?

ఒక నిర్దిష్ట కోడ్ భాషలో 'support the other group' ని 'ja pe la no' గా, 'the mission gain support' ని 'ke ja zi la' గా, 'gain other than money' ని 'fu no ho zi' గా, 'more support and money' ని 're qi fu ja' గా రాస్తే, 'mission' యొక్క కోడ్ ఏమిటి?

- (1) la (2) zi
(3) ke (4) ja

42. A is the brother of B. B is the sister of T. T is the mother of P. C is the brother of T and D is the husband of B. Q is the only son of R and R is the grandfather of P, how would 'T' be related to 'R'?

A, B యొక్క సోదరుడు. B, T యొక్క సోదరి. T, P యొక్క తల్లి. C, T యొక్క సోదరుడు. D, B యొక్క భర్త. Q, R యొక్క ఒకేఒక కొడుకు. R, P యొక్క తాత గారు అయితే, T, R కి ఏమవుతుంది?

- (1) Sister-in-law/ మరదలు లేదా వదిన
(2) Granddaughter/ మనవరాలు
(3) Sister/ సోదరి
(4) Daughter-in-law/ కోడలు



43. In the question below are given two statements followed by two conclusions number I and II. You have to assume everything in the statements to be true even if they seem to be at variance from commonly known facts and then decide which of the given conclusions logically follows from the statements disregarding commonly known facts and select the appropriate answer.

Statements:

All mirrors are phones

Some phones are gadgets

Conclusions:

I. Some gadgets are phones

II. Some gadgets are mirrors

(1) Only I follows

(2) Only II follows

(3) Both I and II follow

(4) Neither I nor II follow

క్రింద రెండు ప్రకటనలు, వాటిని అనుసరిస్తున్న I మరియు II నిర్ణయాలు ఇవ్వబడ్డాయి. ఇచ్చిన ప్రకటనలు నిజం కానప్పటికీ వాటిని నిజంగానే పరిగణించండి. అన్ని నిర్ణయాలు చదివిన తర్వాత, సాధారణంగా తెలిసిన వాస్తవాలను విస్మరించి, ఏవి, ఇచ్చిన ప్రకటనల తర్వాత, ఒక క్రమ పద్ధతిలో వస్తాయో నిర్ణయించి, సరైన జవాబును ఎంపిక చేయండి.

ప్రకటనలు: అన్ని దర్పణాలు ఫోన్లు.

కొన్ని ఫోన్లు గాడ్జెట్లు (పరికరాలు)

నిర్ణయాలు:

I. కొన్ని గాడ్జెట్లు ఫోన్లు ✓

II. కొన్ని గాడ్జెట్లు దర్పణాలు

(1) ముగింపు I మాత్రమే అనుసరిస్తుంది ✓

(2) ముగింపు II మాత్రమే అనుసరిస్తుంది

(3) ముగింపులు I, II రెండూ అనుసరిస్తాయి

(4) ముగింపులు I, II రెండూ అనుసరించవు

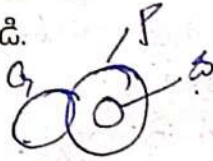



44. Point B is 3 meters North of point A. Point C is 3 meters West of point B. Point D is 6 meters South of point C. Point E is 11 meters East of point D. How far and in which of the direction is point E, with reference to point B?

పాయింట్ B, పాయింట్ A కి ఉత్తరాన 3 మీటర్ల దూరంలో ఉంది. పాయింట్ C, పాయింట్ B కి పశ్చిమాన 3 మీటర్ల దూరంలో ఉంది. పాయింట్ D, పాయింట్ C కి దక్షిణాన 6 మీటర్ల దూరంలో ఉంది. పాయింట్ E, పాయింట్ D కి తూర్పున 11 మీటర్ల దూరంలో ఉంది. పాయింట్ E, పాయింట్ B కి ఎంత దూరంలో, ఏ దిశలో ఉంది?

- (1) 10 m, East/ 10 మీటర్లు, తూర్పు
(2) 10 m, South-East/ 10 మీటర్లు, అగ్నేయం
(3) 8 m, North-East/ 8 మీటర్లు, ఈశాన్యం
(4) 8 m, South/8 మీటర్లు, దక్షిణం

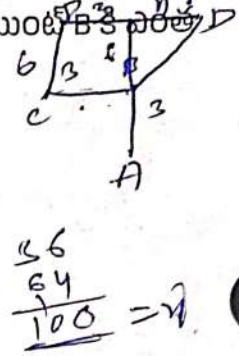
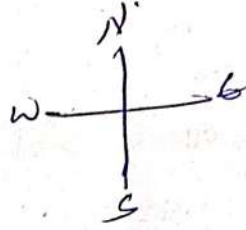

45. There is some relationship between the two terms on the left side of the sign :: . The same relationship exists between the two terms on the right side of the sign :: Find the right answer from the following four alternatives.

:: గుర్తుకి ఎడమ ప్రక్కన ఉన్న రెండు పదాల మధ్య ఒక సంబంధం ఉంది. అదేవిధంగా, :: గుర్తుకి కుడి ప్రక్కన ఉన్న రెండు పదాల మధ్య కూడా అదే సంబంధం ఉండేట్లుగా క్రింద ఇచ్చిన నాలుగు ప్రత్యామ్నాయాల నుండి సరైన సమాధానాన్ని కనుక్కోండి.

ACFJ: ZXUQ :: EGJN: ?

- (1) UTQL (2) UTMQ
(3) VTQL (4) VTQM

46. All the faces of a cube are painted with blue colour and then it is cut into 125 small equal cubes. How many small cubes will be formed having only one face coloured ?

ఒక ఘనానికి అన్నీవైపులా నీలం రంగు వేసిన తరువాత, దాన్ని 125 సమానమైన చిన్న ఘనాలుగా కత్తిరించారు. వాటిలో ఎన్ని చిన్న ఘనాలకు ఒకే ఒక్క ముఖంపై రంగు వేయబడి ఉంటుంది?

- (1) 54 (2) 80
(3) 16 (4) 27

47. Identify the term which does not fit in the series.

క్రింది శ్రేణిలో ఇమడని పదాన్ని కనుక్కోండి?

G4T, J10R, M20P, P43N, S90L

- (1) G4T (2) J10R
(3) M20P (4) S90L



48. What is the missing term in the following series?

క్రింది శ్రేణిలో తప్పిపోయిన పదాన్ని కనుక్కోండి.

J2Z, K4X, I7V, ? , H16R, M22P

(1) L11S

(2) I12T

(3) I11T

(4) L11T

49. Six boys, Suman, Suresh, Saketh, Sravan, Sumanth and Sandesh are sitting around a circular table and all of them are facing towards the centre of the circle. Sumanth is not sitting between Suresh and Sravan but someone else from the group. Suman sits to the left of Sandesh. Saketh is fourth to the right of Suman. Who is sitting exactly opposite to Sandesh?

ఆరుగురు బాలురు సుమన్, సురేశ్, సాకేత్, శ్రవణ్, సుమంత్, సందేశ్ లు వృత్తాకారంలో కూర్చుని, వృత్తం యొక్క కేంద్రం వైపు చూస్తున్నారు. సురేశ్, శ్రవణ్ ల మధ్య సుమంత్ కూర్చోలేదు కానీ, ఈ సమూహం నుండి మరొకరు కూర్చున్నారు. సుమన్, సందేశ్ కి ఎడమ ప్రక్కన కూర్చున్నాడు. సాకేత్, సుమన్ కి కుడి ప్రక్కన నాలుగో స్థానంలో ఉన్నాడు. సందేశ్ కి ఖచ్చితంగా ఎదురుగా ఎవరు కూర్చున్నారు?

(1) Saketh/ సాకేత్

(2) Sravan/ శ్రవణ్

(3) Suresh/ సురేశ్

(4) Sumanth/ సుమంత్

50. At what time between 5.30 and 6 will the hands of a clock be at right angles?

ఒక గడియారంలో 5.30, 6 గంటలకు మధ్య, రెండు ముళ్ళ మధ్య లంబకోణం ఎప్పుడు ఉంటుంది?

(1) $43\frac{5}{11}$ min. past 5/5 గంటల 43 $\frac{5}{11}$ నిమిషాలు

(2) $43\frac{7}{11}$ min. past 5/5 గంటల 43 $\frac{7}{11}$ నిమిషాలు

(3) $43\frac{6}{11}$ min. past 5 / 5 గంటల 43 $\frac{6}{11}$ నిమిషాలు

(4) $43\frac{8}{11}$ min. past 5/5 గంటల 43 $\frac{8}{11}$ నిమిషాలు



51. First anniversary of 'Shoonya' was held in India in 2022. In this context, read the following statements:

- A. Shoonya is a consumer awareness campaign to reduce water pollution.
- B. Shoonya is a consumer awareness campaign to reduce air pollution.
- C. The campaign was held by the National Green Tribunal (NGT).
- D. It is a campaign to promote use of Electric Vehicles (EVs).
- E. It is India's zero pollution e-mobility campaign.

Choose the correct answer:

- (1) A, B, C, D & E (2) A, C & E only (3) A, B & D only (4) B, D & E only

'శూన్య' మొదటి సంవత్సర వార్షికోత్సవం 2022లో భారతదేశంలో జరిగింది. ఈ సందర్భంగా ఈ క్రింది వ్యాఖ్యలను చదవండి:

- A. నీటి కాలుష్యాన్ని తగ్గించడానికి వినియోగదారులకు అవగాహన ప్రచారంగా 'శూన్య' ఉపయోగపడుతుంది.
- B. వాయు కాలుష్యాన్ని తగ్గించడానికి వినియోగదారులకు అవగాహన ప్రచారంగా 'శూన్య' వాడబడుతుంది.
- C. జాతీయ హరిత ట్రిబ్యూనల్ (NGT)చే ఈ ప్రచారం నిర్వహించబడింది.
- D. ఇది ఎలక్ట్రిక్ వాహనాల (EVలు) వినియోగాన్ని ప్రోత్సహించే ఒక ప్రచారం.
- E. భారతదేశపు జీరో (0) పొల్యూషన్ ఇ-మొబిలిటీ ప్రచారంగా ఇది ఉపయోగ పడుతుంది.

సరైన జవాబును ఎంచుకోండి:

- (1) A, B, C, D & E (2) A, C & E మాత్రమే (3) A, B & D మాత్రమే (4) B, D & E మాత్రమే

52. Smt. Droupadi Murmu is the 15th President of India. In this context arrange the following former Presidents of India in the chronological order:

- A. Dr. A.P.J. Abdul Kalam B. Sri K.R. Narayanan
- C. Sri Pranab Mukherjee D. Smt. Pratibha Devisingh Patil

Choose the correct order:

- (1) B, A, C, D (2) B, A, D, C (3) C, D, A, B (4) D, A, B, C

శ్రీమతి ద్రౌపది ముర్ము భారతదేశ 15వ రాష్ట్రపతి. ఈ సందర్భంగా కింద ఇవ్వబడిన భారత పూర్వ అధ్యక్షులను కాలక్రమానుసారంగా అమర్చండి:

- A. డాక్టర్ ఎ.పి.జె. అబ్దుల్ కలాం B. శ్రీ కె.ఆర్. నారాయణన్
- C. శ్రీ ప్రణబ్ ముఖర్జీ D. శ్రీమతి ప్రతిభా దేవీసింఘ్ పాటిల్

సరైన క్రమాన్ని ఎంపిక చేయండి:

- (1) B, A, C, D (2) B, A, D, C (3) C, D, A, B (4) D, A, B, C

53. NITI Aayog's India Innovation Index-2021 is based on seven pillars. Which of the following are NOT part of them?

- (1) Business environment and Legal environment
- (2) Human capital and Investment
- (3) Knowledge output and Knowledge diffusion
- (4) Special Economic Zones (SEZs) and Export Processing Zones (EPZs)

నీతి ఆయోగ్ యొక్క ఇండియా ఇన్వోవేషన్ ఇండెక్స్-2021 ఏడు స్తంభాలపై ఆధారపడింది. క్రింది వాటిలో ఏవి ఇందులో భాగం కాదు?

- (1) వ్యాపార వాతావరణం, చట్టపరమైన వాతావరణం
- (2) మానవ మూలధనం, పెట్టుబడి
- (3) జ్ఞానోత్పత్తి, జ్ఞాన వ్యాప్తి
- (4) ప్రత్యేక ఆర్థిక మండళ్లు (SEZలు), ఎగుమతి ప్రాసెసింగ్ జోన్లు (EPZలు)

54. Which one of the following is correct about the elimination of tuberculosis in India?

- (1) The National Tuberculosis Elimination Programme (NTEP) was renamed as the Revised National Tuberculosis Control Programme (RNTCP).
- (2) Ni-kshay Poshan Yojana provides ₹1,000/- to those on TB treatment as nutritional support.
- (3) Pradhan Mantri TB Mukht Bharat Abhiyaan was launched in September 2022 by the President of India.
- (4) Pradhan Mantri TB Mukht Bharat Abhiyaan is meant for the elimination of TB in India by 2027.

భారతదేశంలో క్షయవ్యాధి నిర్మూలన విషయంలో క్రింది వాటిలో ఏది సరైనది?

- (1) జాతీయ క్షయ నిర్మూలన కార్యక్రమం (NTEP) పేరును సవరించి జాతీయ క్షయ నియంత్రణ కార్యక్రమం (RNTCP) గా మార్చారు.
- (2) ని-క్షయ పోషణ యోజన TB చికిత్సలో ఉన్న వారికి పోషకాహార మద్దతుగా ₹1,000/- అందిస్తుంది.
- (3) 'ప్రధాన మంత్రి TB ముక్త భారత్ అభియాన్'ను సెప్టెంబర్ 2022లో భారత రాష్ట్రపతి ప్రారంభించారు.
- (4) 2027 నాటికి భారతదేశంలో క్షయ వ్యాధి నిర్మూలన కోసం 'ప్రధాన మంత్రి TB ముక్త భారత్ అభియాన్' ఉద్దేశించబడింది.



55. What is PM-SHRI (PM Schools for Rising India) Schools Yojana of the Government of India?

- A. It is a Centrally-sponsored yojana.
- B. The yojana received approval from the Union Cabinet in September 2022.
- C. The scheme's total project cost would be about ₹ 36,000 crore.
- D. The scheme will showcase all components of National Education Policy (NEP)-2020.

Choose the correct answer:

- (1) A, B, C & D
- (2) A, B & D only
- (3) B & D only
- (4) A & C only

భారత ప్రభుత్వం పి ఎమ్-శ్రీ (PM స్కూల్స్ ఫర్ రైజింగ్ ఇండియా) పాఠశాలల పథకం అంటే ఏమిటి?

- A. ఇది కేంద్ర ప్రాయోజిత యోజన.
- B. ఈ యోజనను కేంద్ర మంత్రి మండలి సెప్టెంబర్ 2022లో ఆమోదించింది.
- C. ఈ పథకం యొక్క మొత్తం ప్రాజెక్ట్ వ్యయం సుమారు ₹ 36,000 కోట్లు.
- D. జాతీయ విద్యా విధానం (NEP) - 2020లోని అన్ని విభాగాలకు అనుగుణంగా ఈ పథకం అమలు చేయబడుతుంది.

సరైన సమాధానాన్ని ఎంపిక చేయండి:

- (1) A, B, C & D
- (2) A, B & D మాత్రమే
- (3) B & D మాత్రమే
- (4) A & C మాత్రమే

56. Which of the following states are granted 'in-principle' approval under the scheme for 'Promotion of Bulk Drug Parks' by the Central Government in August/September 2022?

- A. Andhra Pradesh
- B. Chhattisgarh
- C. Gujarat
- D. Himachal Pradesh
- E. Telangana

Choose the correct answer:

- (1) A, C & D only
- (2) B & E only
- (3) C, D & E only
- (4) A, B & C only

2022 ఆగస్టు/సెప్టెంబర్‌లో 'బల్క్ డ్రగ్ పార్కుల ప్రమోషన్' పథకం కింద కేంద్ర ప్రభుత్వంచే క్రింది వాటిలో ఏ రాష్ట్రాలకు 'సూత్రప్రాయంగా' అనుమతులు మంజూరు చేయబడ్డాయి?

- A. ఆంధ్రప్రదేశ్
- B. ఛత్తీస్‌గఢ్
- C. గుజరాత్
- D. హిమాచల్ ప్రదేశ్
- E. తెలంగాణ

సరైన సమాధానాన్ని ఎంపిక చేయండి:

- (1) A, C & D మాత్రమే
- (2) B & E మాత్రమే
- (3) C, D & E మాత్రమే
- (4) A, B & C మాత్రమే



57. With regard to the 36th National Games held in 2022, read the following pairs:

- A. Host of the 36th National Games: Gujarat
 B. Host of the 35th edition of the national games: Karnataka
 C. Year of the 35th edition of national games held: 2015

Choose the correct pair(s):

- (1) A & B only (2) B & C only (3) A & C only (4) A only

2022లో జరిగిన 36వ జాతీయ క్రీడలకు సంబంధించి క్రింది జతలను చదవండి:

- A. 36వ జాతీయ క్రీడలకు ఆతిథ్య రాష్ట్రం: గుజరాత్
 B. జాతీయ క్రీడల 35వ ఎడిషన్ ఆతిథ్య రాష్ట్రం : కర్ణాటక
 C. జాతీయ క్రీడల 35వ ఎడిషన్ జరిగిన సంవత్సరం: 2015

సరైన జత(ల)ను ఎంపిక చేయండి:

- (1) A & B మాత్రమే (2) B & C మాత్రమే (3) A & C మాత్రమే (4) A మాత్రమే

58. Match the following BIMSTEC Summits with the host countries:

Summit No. **Host Country**

- A. 2nd Summit 1. Sri Lanka
 B. 3rd Summit 2. Nepal
 C. 4th Summit 3. Myanmar
 D. 5th Summit 4. India

Choose the correct pairs:

- (1) A-4; B-3; C-1; D-2 (2) A-4; B-2; C-1; D-3
 (3) A-2; B-4; C-3; D-1 (4) A-4; B-3; C-2; D-1

క్రింది BIMSTEC శిఖరాగ్ర సమావేశాలను వాటి ఆతిథ్య దేశాలతో జతపరచండి:

శిఖరాగ్ర సమావేశ సంఖ్య

- A. 2వ శిఖరాగ్ర సమావేశం
 B. 3వ శిఖరాగ్ర సమావేశం
 C. 4వ శిఖరాగ్ర సమావేశం
 D. 5వ శిఖరాగ్ర సమావేశం

సరైన జతలను ఎంపిక చేయండి:

- (1) A-4; B-3; C-1; D-2
 (3) A-2; B-4; C-3; D-1

ఆతిథ్య దేశం

1. శ్రీలంక
 2. నేపాల్
 3. మయన్మార్
 4. భారతదేశం

- (2) A-4; B-2; C-1; D-3
 (4) A-4; B-3; C-2; D-1



59. Researchers published about *Thiomargarita Magnifica* in 2022. In this context, which one of the following is correct?

- (1) It is a bacterium.
- (2) It is a larger coral.
- (3) It is smaller than the previously largest known bacterium.
- (4) It contains three times more genes than most seagrass.

థియోమార్గరీటా మాగ్నిఫిక గురించి 2022లో పరిశోధకులు ప్రచురించారు. దీనికి సంబంధించి క్రింది వాటిలో ఏది సరైనది?

- (1) ఇది ఒక బాక్టీరియా.
- (2) ఇది పెద్ద పగడము.
- (3) గతంలో తెలిసిన అతిపెద్ద బాక్టీరియా కంటే ఇది చిన్నది.
- (4) ఇది చాలా ఎక్కువ సీగ్రాస్ (సముద్రపు గడ్డి) కంటే మూడు రెట్లు ఎక్కువ జన్యువులను కలిగి ఉంటుంది.

60. Which of the following statements are correct about 'Exercise Kakadu 2022' (KA22)?

- A. It is a biennial exercise.
- B. The theme of the exercise is Partnership, Leadership & Friendship.
- C. It is Australian Air Force's joint international activity.

Choose the correct answer:

- (1) A, B & C
- (2) A & B only
- (3) B & C only
- (4) A & C only

'ఎక్సర్సైజ్ కాకాదు 2022' (KA22) గురించి క్రింది వ్యాఖ్యలలో సరైనవి ఏవి?

- A. ఇది ద్వైవార్షిక ఎక్సర్సైజ్.
- B. 'భాగస్వామ్యం, నాయకత్వం & స్నేహ బంధం' అనే థీమ్ ను ఈ ఎక్సర్సైజ్ కలిగి ఉంది.
- C. ఇది ఆస్ట్రేలియన్ వైమానిక దళం ఉమ్మడి అంతర్జాతీయ కార్యకలాపం.

సరైన జవాబును ఎంపిక చేయండి:

- (1) A, B & C
- (2) A & B మాత్రమే
- (3) B & C మాత్రమే
- (4) A & C మాత్రమే



61. Read the following statements about the United Nations High Commissioner for Human Rights:

A. He/she is appointed by the Secretary General of the United Nations.

B. She/he is appointed for a fixed term of 3 years.

C. Volker Turk of Austria is appointed as the High Commissioner for Human Rights in September 2022.

D. He took up his duties in October 2022.

Choose the correct statements:

(1) A, B, C & D (2) A & B only (3) A & C only (4) C & D only

ఐక్యరాజ్యసమితి మానవ హక్కుల హైకమిషనర్‌కు సంబంధించి క్రింది వ్యాఖ్యలను చదవండి:

A. ఐక్యరాజ్యసమితి సెక్రటరీ జనరల్‌చే అతను/ఆమె నియమించబడును.

B. 3 సంవత్సరాల నిర్ణీత కాల వ్యవధికి ఆమె/అతను నియమించబడును.

C. ఆస్ట్రియాకు చెందిన వోల్కర్ టర్క్ సెప్టెంబర్ 2022లో మానవ హక్కుల హైకమిషనర్‌గా నియమితుడయ్యాడు.

D. ఆయన తన బాధ్యతలను అక్టోబరు 2022లో చేపట్టాడు.

సరైన వ్యాఖ్యలను ఎంపిక చేయండి:

(1) A, B, C & D (2) A & B మాత్రమే (3) A & C మాత్రమే (4) C & D మాత్రమే

62. Read the following statements about the FIFA Under-17 Women's Football World Cup:

A. The world cup was held in October 2022.

B. The matches were played in Ahmedabad, Bhubaneswar and Mumbai.

C. Teams from 16 countries participated in the world cup.

Choose the correct statements:

(1) A, B & C (2) B & C only (3) A & C only (4) A & B only

ఫిఫా (FIFA) అండర్-17 మహిళల ఘట్‌బాల్ ప్రపంచ కప్ గురించి క్రింది వ్యాఖ్యలను చదవండి:

A. అక్టోబర్ 2022 లో ఈ ప్రపంచ కప్ నిర్వహించబడింది.

B. అహ్మదాబాద్, భువనేశ్వర్, ముంబైలలో ఈ మ్యాచ్‌లు జరిగాయి.

C. ప్రపంచ కప్‌లో 16 దేశాలకు చెందిన జట్లు పాల్గొన్నాయి.

సరైన వ్యాఖ్యలను ఎంపిక చేయండి:

(1) A, B & C (2) B & C మాత్రమే (3) A & C మాత్రమే (4) A & B మాత్రమే



63. Read the following statements about the 'Flow Chemistry Technology' (FCT) Hub:

- A. The Government of Telangana inaugurated the hub in December 2021.
- B. The hub was set up at Dr. Reddy's Institute of Life Sciences, Hyderabad.
- C. The hub will be an enabler for the pharma industry in India.
- D. The hub would function as a Centre of Excellence (CoE).

Choose the correct statements:

- (1) A & C only (2) B & D only (3) A, B, C & D (4) B, C & D only

'ఫ్లో కెమిస్ట్రీ టెక్నాలజీ' (FCT) హబ్ గురించి క్రింది వ్యాఖ్యలను చదవండి:

- A. తెలంగాణ ప్రభుత్వం ఈ హబ్‌ను డిసెంబర్ 2021లో ప్రారంభించింది.
- B. హైదరాబాద్‌లోని డాక్టర్ రెడ్డీస్ ఇన్‌స్టిట్యూట్ ఆఫ్ లైఫ్ సైన్సెస్‌లో ఈ హబ్ ఏర్పాటు చేయబడింది.
- C. భారతదేశంలోని ఫార్మా పరిశ్రమకు ఈ హబ్ ఒక దోహదకారిగా ఉంటుంది.
- D. ఈ హబ్ సెంటర్ ఆఫ్ ఎక్సలెన్స్ (CoE) గా పని చేస్తుంది.

సరైన వ్యాఖ్యలను ఎంపిక చేయండి:

- (1) A & C మాత్రమే (2) B & D మాత్రమే (3) A, B, C & D (4) B, C & D మాత్రమే

64. During the Telangana Government Delegation's visit to the Davos 2022 World Economic Forum meeting, several investment opportunities were opened up. These include:

- A. Hyundai group announced to partner in Mobility Valley.
- B. Stadler Rail has come forward to establish the rail-coach factory.
- C. Japanese Tuttsan Pharma to invest in the Pharma City.
- D. e-Commerce company Meesho to start its business in Hyderabad.
- E. Spanish multinational company Chemo Pharma to expand its business in Hyderabad.

Select the correct answer:

- (1) A, B, C & D only (2) A, B, D & E only (3) B, C, D & E only (4) A, C & E only

దావోస్ 2022 వరల్డ్ ఎకనామిక్ ఫోరం సమావేశానికి తెలంగాణ ప్రభుత్వ ప్రతినిధి బృందం పర్యటన సందర్భంగా అనేక పెట్టుబడి అవకాశాలు తెరవబడ్డాయి. వాటిలో కొన్ని:

- A. హ్యుండై గ్రూపు, మొబిలిటీ వ్యాలీలో భాగస్వామిగా ఉండటానికి ప్రకటించింది.
- B. రైల్-కోచ్ ఫ్యాక్టరీని స్థాపించడానికి స్టాడల్ రైల్ ముందుకు వచ్చింది.
- C. ఫార్మా సిటీలో పెట్టుబడులు పెట్టనున్న జపనీస్ టూటాన్ ఫార్మా.
- D. ఈ-కామర్స్ సంస్థ 'మీషో' హైదరాబాదులో తన వ్యాపారాన్ని ప్రారంభించనుంది.
- E. స్పానిష్ బహుళ జాతి సంస్థ 'కెమో ఫార్మా' హైదరాబాదులో తన వ్యాపారాన్ని విస్తరించనుంది.

సరైన జవాబును ఎంచుకొనుము:

- (1) A, B, C & D మాత్రమే (2) A, B, D & E మాత్రమే
(3) B, C, D & E మాత్రమే (4) A, C & E మాత్రమే



65. With regard to Pochampally village on the outskirts of Hyderabad, which of the following statements is/are correct?

- A. The UN World Tourism Organisation (UNWTO) awarded the 'Best Tourism Village' title to Pochampally village.
- B. The award was announced in April 2022.
- C. Pochampally 'ikat' designs already hold the Geographical Indications (GI) tag.

Choose the correct answer:

- (1) A, B & C
- (2) A & B only
- (3) C only
- (4) A & C only

హైదరాబాద్ శివార్లలోని పోచంపల్లి గ్రామానికి సంబంధించి క్రింది వాటిలో సరైన వ్యాఖ్య(లు) ఏది/వివి?

- A. ఐక్యరాజ్యసమితి ప్రపంచ టూరిజం సంస్థ (UNWTO) పోచంపల్లి గ్రామానికి 'ఉత్తమ పర్యాటక గ్రామం' బిరుదును ప్రకటించింది.

B. ఈ అవార్డును ఏప్రిల్ 2022లో ప్రకటించారు.

- C. పోచంపల్లి 'ఇకత్' డిజైన్లు ఇప్పటికే భౌగోళిక సూచికల (GI) ట్యాగ్ను కలిగి ఉన్నాయి. సరైన సమాధానాన్ని ఎంపిక చేయండి:

- (1) A, B & C
- (2) A & B మాత్రమే
- (3) C మాత్రమే
- (4) A & C మాత్రమే

66. As per the SIPRI sources, the total global military expenditure increased in real terms in 2021, to reach \$2113 billion. Arrange the following first four countries in descending order based on their military budgets in the year 2021:

- A. India
- B. China
- C. The USA
- D. The UK

Choose the correct descending order:

- (1) B, C, A, D
- (2) C, B, A, D
- (3) C, B, D, A
- (4) D, C, B, A

SIPRI మూలాల ప్రకారం, మొత్తం ప్రపంచ సైనిక వ్యయం 2021లో వాస్తవ పరంగా \$2113 బిలియన్లకు చేరుకుంది. 2021 సంవత్సరంలో వారి సైనిక బడ్జెట్ల ఆధారంగా క్రింది మొదటి నాలుగు దేశాలను అవరోహణ క్రమంలో అమర్చండి:

- A. భారతదేశం
- B. చైనా
- C. USA
- D. UK

సరైన అవరోహణ క్రమాన్ని ఎంచుకోండి:

- (1) B, C, A, D
- (2) C, B, A, D
- (3) C, B, D, A
- (4) D, C, B, A



67. India established full diplomatic relations with Israel in the year:

- (1) 1956 (2) 1989 (3) 1992 (4) 1998

ఇజ్రాయెల్‌తో భారతదేశం పూర్తి దౌత్య సంబంధాలను ఈ సంవత్సరంలో ఏర్పరచుకుంది:

- (1) 1956 (2) 1989 (3) 1992 (4) 1998

68. A wave of pro-democracy protests and uprisings known as 'Arab Spring', took place in the West Asia and North Africa during 2010 and 2011. Consider the following in relation to it:

A. The first demonstration known as 'Jasmine Revolution' took place in Tunisia in December 2010.

B. The second is the Syria's January 25 Revolution of 2011.

Choose the correct answer:

- (1) A only (2) B only
(3) Both A & B (4) Neither A nor B

2010, 2011 కాలంలో పశ్చిమాసియా, ఉత్తర ఆఫ్రికాలో 'అరబ్ స్ప్రింగ్' అని పిలువబడే ప్రజాస్వామ్య అనుకూల నిరసనలు, తిరుగుబాట్లు జరిగాయి. దీనికి సంబంధించి ఈ క్రింది వాటిని పరిగణించండి:

A. 'జాస్మిన్ రివల్యూషన్' అని పిలువబడే మొదటి ప్రదర్శన డిసెంబర్ 2010లో ట్యూనీషియాలో జరిగింది.

B. రెండవది 2011 జనవరి 25 నాడు జరిగిన సిరియా విప్లవం.

సరైన జవాబును ఎంచుకోండి:

- (1) A మాత్రమే (2) B మాత్రమే
(3) A & B రెండూ (4) A & B రెండూ కాదు

69. What is the name of the train that runs between Kolkata in India and Khulna in Bangladesh?

- (1) Banga Milan Express
(2) Rabindranath Tagore Mail
(3) Bangla Express
(4) Bandhan Express

భారతదేశంలోని కోల్‌కతా, బంగ్లాదేశ్‌లోని ఖుల్నా మధ్య నడిచే రైలు పేరు ఏమిటి?

- (1) బంగా మిలన్ ఎక్స్‌ప్రెస్
(2) రబీంద్రనాథ్ ఠాగూర్ మెయిల్
(3) బంగ్లా ఎక్స్‌ప్రెస్
(4) బంధన్ ఎక్స్‌ప్రెస్



70. Where did the 17th Edition of Indo-US joint training exercise 'EX YUDH ABHYAS 21' take place in October 2021?

(1) Alaska

(2) Rajasthan

(3) Texas

(4) Odisha

అక్టోబర్ 2021లో 17వ ఎడిషన్ ఇండో-యుఎస్ జాయింట్ ట్రైనింగ్ ఎక్సర్సైజ్ ఈ ఏక్స్ యుద్ధ అభ్యాస 21' ఎక్కడ జరిగింది?

(1) అలాస్కా

(2) రాజస్థాన్

(3) టెక్సాస్

(4) ఒడిషా

71. Which international tribunal has the right to prosecute individuals charged with the gravest crimes like war and crimes against humanity?

(1) United Nations Investigation Agency

(2) United Nations Prosecution Council

(3) International Criminal Court

(4) International Court of Justice

యుద్ధ నేరాలు, మానవత్వానికి వ్యతిరేకంగా చేసిన తీవ్ర నేరాలకు పాల్పడిన వ్యక్తులను విచారించే హక్కు ఏ అంతర్జాతీయ న్యాయస్థానానికి ఉంది?

(1) యునైటెడ్ నేషన్స్ ఇన్వెస్టిగేషన్ ఏజెన్సీ

(2) ఐక్యరాజ్యసమితి ప్రాసిక్యూషన్ కౌన్సిల్

(3) అంతర్జాతీయ క్రిమినల్ కోర్ట్

(4) అంతర్జాతీయ న్యాయస్థానం

72. A fuse wire must have these properties:

(1) low melting point and low specific resistance metal and low ohmic loss

(2) low melting point and high specific resistance metal and low ohmic loss

(3) high melting point and low specific resistance metal and high ohmic loss

(4) high melting point and high specific resistance metal and high ohmic loss

విద్యుత్ పూజ్ తీగకు తప్పక వుండాల్సిన ధర్మాలు:

(1) తక్కువ ద్రవీభవన స్థానం మరియు తక్కువ విశిష్ట నిరోధ లోహం మరియు తక్కువ ఓమిక్ నష్టం

(2) తక్కువ ద్రవీభవన స్థానం మరియు ఎక్కువ విశిష్ట నిరోధ లోహం మరియు తక్కువ ఓమిక్ నష్టం

(3) ఎక్కువ ద్రవీభవన స్థానం మరియు తక్కువ విశిష్ట నిరోధ లోహం మరియు తక్కువ ఓమిక్ నష్టం

(4) ఎక్కువ ద్రవీభవన స్థానం మరియు ఎక్కువ విశిష్ట నిరోధ లోహం మరియు ఎక్కువ ఓమిక్ నష్టం



73. Consider the following pairs:

Scientist's Name	Discovery
A. Aristotle :	Geocentric theory
B. Copernicus :	Heliocentric theory
C. Galileo :	Law of universal gravitation
D. Newton:	Principles of calculus and optics

Choose the correct pairs:

- (1) A & C only (2) B & D only (3) A, C & D only (4) A, B, C & D

క్రింది జతలను పరిగణించండి

శాస్త్రవేత్త పేరు	ఆవిష్కరణ
A. అరిస్టాటిల్	: భూకేంద్రక సిద్ధాంతం
B. కోపర్నికస్	: సూర్య కేంద్రక సిద్ధాంతం -
C. గెలీలియో	: విశ్వ గురుత్వాకర్షణ
D. న్యూటన్	: కలనగణిత, దృశ్య శాస్త్ర సూత్రాలు

సరైన జతలను ఎంపిక చేసుకోండి:

- (1) A & C మాత్రమే (2) B & D మాత్రమే
(3) A, C & D మాత్రమే (4) A, B, C & D

74. Crude oil remains the primary source of many petrochemical products. What is the name of the process used to separate the various products like petrol, kerosene, paraffin wax from crude oil?

- (1) Osmosis (2) Distillation (3) Sublimation (4) Diffusion

ముడి చమురు అనేక పెట్రోకెమికల్ ఉత్పత్తులకు ప్రాథమిక మూలం. ముడి చమురు నుండి పెట్రోల్, కిరోసిన్, పారాఫిన్ వ్యాక్స్ వంటి వివిధ ఉత్పత్తులను వేరు చేయడానికి ఉపయోగించే ప్రక్రియ పేరు ఏమిటి?

- (1) ఆస్మోసిస్ (2) డిస్టిలేషన్ (3) సబ్లిమేషన్ (4) డిఫ్యూషన్

75. What are the primary consumers in a grassland ecosystem?

- (1) Photosynthetic plants (2) Herbivores
(3) Carnivores (4) Decomposers

పచ్చిక మైదానం పర్యావరణ వ్యవస్థలో ప్రాథమిక వినియోగదారులు ఎవరు/ఏవి?

- (1) కీరణజన్య సంయోగ క్రియ జరిపే మొక్కలు (2) శాఖాహారులు
(3) మాంసాహారులు (4) క్షయ కారులు/డికంపోజర్స్



76. Arrange the following wind energy producing states based on their installed capacity in the descending order in 2020:

- A. Maharashtra B. Gujarat C. Tamil Nadu D. Karnataka

Select the correct answer:

- (1) A, B, C, D (2) C, D, B, A (3) C, B, A, D (4) B, D, A, C

2020 నాటికి గల ఇన్ స్టాల్ చేయబడిన సామర్థ్యం ఆధారంగా, ఈ క్రింది పవన విద్యుత్తును ఉత్పత్తి చేసే రాష్ట్రాలను అవరోహణ క్రమంలో అమర్చుము:

- A. మహారాష్ట్ర B. గుజరాత్ C. తమిళనాడు D. కర్ణాటక

సరైన జవాబును ఎంచుకొనుము:

- (1) A, B, C, D (2) C, D, B, A (3) C, B, A, D (4) B, D, A, C

77. Match the following lakes with their locations:

Lake	Location
A. Sasthamkotta	1. Uttarakhand
B. Roopkund	2. Ladakh
C. Nako	3. Himachal Pradesh
D. Pangong Tso	4. Kerala
	5. Sikkim

Select the correct answer:

- (1) A-4; B-1; C-3; D-2 (2) A-3; B-1; C-4; D-5
(3) A-4; B-3; C-2; D-5 (4) A-2; B-4; C-3; D-1

ఈ క్రింది సరస్సులను వాటి ప్రాంతాలతో జతపరచుము:

సరస్సు	ప్రాంతం
A. సస్థంకోట్	1. ఉత్తరాఖండ్
B. రూప్ కుండ్	2. లడాఖ్
C. నాకో	3. హిమాచల్ ప్రదేశ్
D. పాంగ్ గాంగ్ సో	4. కేరళ
	5. సిక్కిం

సరైన జవాబును ఎంచుకొనుము:

- (1) A-4; B-1; C-3; D-2, (2) A-3; B-1; C-4; D-5
(3) A-4; B-3; C-2; D-5 (4) A-2; B-4; C-3; D-1



78. Which of the following biosphere reserves is NOT on the list of UNESCO Network of Biosphere Reserves?

- | | |
|----------------|---------------|
| (1) Nanda Devi | (2) Manas |
| (3) Nokrek | (4) Similipal |

ఈ క్రింది వాటిలో ఏ బయోస్ఫియర్ రిజర్వ్ యునెస్కో బయోస్ఫియర్ నెట్వర్క్ లిస్టులో లేదు? ✓

- | | |
|---------------|------------------|
| (1) నందా దేవి | (2) మానస్ |
| (3) నోక్రేక్ | (4) సిమిలిపాల్ . |

79. In which forest types of India, one can find the commercially important cinchona tree?

- (1) Montane forests
- (2) Tropical deciduous forests
- (3) Tropical evergreen forests
- (4) Mangrove forests

భారతదేశంలోని ఏ అటవీ రకాల్లో వాణిజ్యపరంగా ముఖ్యమైన, సింకోనా చెట్టును చూడవచ్చును?

- (1) మోంటానే అడవులు
- (2) ఉష్ణమండల ఆకురాల్చే అడవులు
- (3) ఉష్ణమండల సతత హరిత అడవులు
- (4) మడ అడవులు

80. What is the length of the Hyderabad Metro Rail (HMRL) network as of November 2022?

- | | |
|------------|------------|
| (1) 51 Kms | (2) 57 Kms |
| (3) 69 Kms | (4) 72 Kms |

నవంబర్ 2022 నాటికి హైదరాబాద్ మెట్రో రైల్ (HMRL) నెట్వర్క్ పొడవు ఎంత ఉన్నది?

- | | |
|----------------|----------------|
| (1) 51 కి.మీలు | (2) 57 కి.మీలు |
| (3) 69 కి.మీలు | (4) 72 కి.మీలు |

81. Arrange the following districts based on their percentage of forest area coverage in descending order:

- A. Bhadrachalam-Kothagudem
- B. Jayashankar-Bhupalapalli
- C. Mulugu
- D. Kumuram Bheem

Select the correct answer:

(1) B, A, D, C

(2) C, A, D, B

(3) C, B, A, D

(4) A, D, C, B

ఈ క్రింది జిల్లాలను వాటి అటవీ విస్తీర్ణాల శాతాన్ని బట్టి అవరోహణ క్రమంలో అమర్చుము:

A. భద్రాద్రి-కొత్తగూడెం

B. జయశంకర్-భూపాలపల్లి

C. ములుగు

D. కుమరం భీం

సరైన జవాబును ఎంచుకొనుము:

(1) B, A, D, C

(2) C, A, D, B

(3) C, B, A, D

(4) A, D, C, B

82. Match the following tourist destinations of Telangana with the district in which they are located:

Tourist Destination

District

A. Pakhal Lake

1. Kumuram Bheem Asifabad

B. Saptagundala Waterfalls

2. Warangal

C. Ramagiri Fort

3. Nalgonda

D. Devarkonda Fort

4. Peddapalli

Select the correct answer:

(1) A-4, B-3, C-2, D-1

(2) A-2, B-1, C-4, D-3

(3) A-1, B-2, C-3, D-4

(4) A-2, B-4, C-1, D-3



తెలంగాణలోని క్రింది పర్యాటక ప్రాంతాలను అవి ఉన్న జిల్లాలతో జతపరచండి:

పర్యాటక ప్రాంతం

- A. పాకాల సరస్సు
- B. సప్తగుండాలు జలపాతాలు
- C. రామగిరి కోట
- D. దేవరకొండ కోట

జిల్లా

- 1. కుమరం భీమ్ అసిఫాబాద్
- 2. వరంగల్
- 3. నల్గొండ
- 4. పెద్దపల్లి

సరైన జవాబును ఎంచుకోండి:

- (1) A-4, B-3, C-2, D-1
- (2) A-2, B-1, C-4, D-3
- (3) A-1, B-2, C-3, D-4
- (4) A-2, B-4, C-1, D-3

83. Which one among the following forest types belongs to littoral/tidal/swamp forest?

- (1) Alpine forest
- (2) Mangrove forest
- (3) Tropical deciduous forest
- (4) Tropical thorn forest

ఈ క్రింది అటవీ రకాల్లో ఏది సముద్రతీరం/పొట/చిత్తడి అడవులకు చెందినది?

- (1) ఆల్పైన్ అడవి
- (2) మడ అడవి
- (3) ఉష్ణమండల ఆకురాల్చే అడవి
- (4) ఉష్ణమండల ముళ్ల అడవి

84. Consider the following statements with regard to Telangana geography:

- A. Telangana falls under semi-arid region and has hot and dry climate.
- B. Winter season in Telangana is dry and mild.
- C. Lowest temperatures during winter season are recorded by northern Telangana as compared to southern Telangana region.
- D. Highest temperature of the year in Telangana is recorded in the month of May.

Choose the correct answer:

- (1) A, B & C only
- (2) A & C only
- (3) B & D only
- (4) A, B, C & D



తెలంగాణ భౌగోళిక అంశాలకు సంబంధించి క్రింది వ్యాఖ్యలను పరిగణించండి:

- A. తెలంగాణ పాక్షిక శుష్క ప్రాంతం క్రిందకు వస్తుంది మరియు వేడి, పొడి వాతావరణం కలిగి ఉంటుంది.
- B. తెలంగాణలో సీతాకాలం పొడిగా, మంద పొటిదిగా ఉంటుంది.
- C. సీతాకాలంలో దక్షిణ తెలంగాణ ప్రాంతంతో పోలిస్తే ఉత్తర తెలంగాణలో అత్యల్ప ఉష్ణోగ్రతలు నమోదవుతాయి.
- D. తెలంగాణలో సంవత్సరంలో అత్యధిక ఉష్ణోగ్రతలు మే మాసంలో నమోదైతాయి.

సరైన సమాధానం ఎంచుకోండి:

- | | |
|----------------------|-------------------|
| (1) A, B & C మాత్రమే | (2) A & C మాత్రమే |
| (3) B & D మాత్రమే | (4) A, B, C & D |

85. Annie Besant was associated with:

- (1) Ramakrishna Mission
- (2) Arya Samaj
- (3) Theosophical Society
- (4) Prarthana Samaj

అనిబెసెంట్ దీనితో సంబంధం కలిగి ఉన్నది:

- (1) రామకృష్ణ మిషన్
- (2) ఆర్య సమాజం
- (3) దివ్యజ్ఞాన సమాజం (థియోసాఫికల్ సొసైటీ)
- (4) ప్రార్థనా సమాజం

86. Who among the following was a moderate Congress man?

- | | |
|---------------------|----------------------------|
| (1) Rajnarayan Bose | (2) Ashwini Kumar Dutt |
| (3) Aurobindo Ghose | (4) Gopala Krishna Gokhale |

క్రింది వారిలో మితవాద కాంగ్రెస్ వ్యక్తి ఎవరు?

- | | |
|-----------------------|-------------------------|
| (1) రాజ్ నారాయణ్ బోస్ | (2) అశ్వినీ కుమార్ దత్త |
| (3) అరబిందో ఘోష్ | (4) గోపాల కృష్ణ గోఖలే |



87. The Secret-Society founded by V.D. Savarkar was known as:

- (1) Yuganthar
- (2) Anushilana Samithi
- (3) Abhinav Bharat Society
- (4) Krantidal

వి. డి. సావర్కర్ స్థాపించిన రహస్య సంస్థను ఇలా పిలిచేవారు:

- (1) యుగాంతర్
- (2) అనుశీలన సమితి
- (3) అభినవ్ భారత్ సొసైటీ
- (4) క్రాంతిదళ్

88. Match the following persons with the activities that they have been associated with:

Persons

- A. Lala Lajpat Rai
- B. Bal Gangadhar Tilak
- C. Bipin Chandra Pal
- D. Lala Hardayal

Activities

1. Gadar Party
2. Memoirs of the Life and Times
3. Geeta Rahasya
4. Simon Commission

Choose the correct answer:

- (1) A-4; B-1; C-2; D-3
- (2) A-3; B-2; C-4; D-1
- (3) A-4; B-3; C-2; D-1
- (4) A-1; B-3; C-2; D-4

క్రింది వ్యక్తులను వారి సంబంధిత కార్యకలాపాలతో జతపరచండి:

వ్యక్తులు

- A. లాలా లజపతి రాయ్
- B. బాల గంగాధర్ తిలక్
- C. బిపిన్ చంద్ర పాల్
- D. లాలా హర్దయాల్

కార్యకలాపాలు

1. గదర్ పార్టీ
2. మెమోయిర్స్ ఆఫ్ ది లైఫ్ అండ్ టైమ్స్
3. గీతా రహస్య
4. సైమన్ కమిషన్

సరైన సమాధానం ఎంచుకోండి:

- (1) A-4; B-1; C-2; D-3
- (3) A-4; B-3; C-2; D-1

- (2) A-3; B-2; C-4; D-1
- (4) A-1; B-3; C-2; D-4

89. Mahatma Gandhi attended which of the following Round Table Conferences at London?

- (1) First and Second Round Table Conferences
- (2) Only Second Round Table Conference
- (3) Second and Third Round Table Conferences
- (4) Only Third Round Table Conference

మహాత్మాగాంధీ లండన్‌లో ఈ క్రింది ఏ రౌండ్ టేబుల్ సమావేశాలలో పాల్గొన్నాడు?

- (1) మొదటి, రెండవ రౌండ్ టేబుల్ సమావేశములు
- (2) కేవలం రెండవ రౌండ్ టేబుల్ సమావేశము
- (3) రెండవ, మూడవ రౌండ్ టేబుల్ సమావేశములు
- (4) కేవలం మూడవ రౌండ్ టేబుల్ సమావేశము

90. Which of the following officers of the Indian National Army (INA) or Azad Hind Fauj were subjected to trial by court martial by the British government in 1945-46 at the Red Fort, Delhi?

- A. Shah Nawaz Khan
- B. Subhas Chandra Bose
- C. Gurdial Singh Dhillon
- D. Prem Sehgal

Select the correct answer:

- (1) A, B & C only
- (2) B, C & D only
- (3) A, C & D only
- (4) A, B & D only

1945-46లో ఢిల్లీ లోని ఎర్రకోటలో బ్రిటిష్ ప్రభుత్వం కోర్ట్ మార్షల్ ద్వారా ఇండియన్ నేషనల్ అర్మీ (INA) లేదా ఆజాద్ హింద్ ఫౌజ్ కి చెందిన ఈ క్రింది అధికారులలో ఎవరు విచారణకు గురయ్యారు?

- A. షా నవాజ్ ఖాన్
- B. సుభాష్ చంద్ర బోస్
- C. గుర్దయ్యల్ సింగ్ థిల్లాన్
- D. ప్రేమ్ సెహగల్

సరైన జవాబును ఎంచుకొనుము:

- (1) A, B & C మాత్రమే
- (2) B, C & D మాత్రమే
- (3) A, C & D మాత్రమే
- (4) A, B & D మాత్రమే



91. Rabindranath Tagore renounced his "Knighthood" as a reaction to:

- (1) Partition of Bengal
- (2) Jalianwala Bagh Massacre
- (3) Chauri-Chaura Violence
- (4) Hanging of Bhagat Singh, Sukdev Thapar and Shivaram Rajguru

ఈ క్రింది వాటిలో దేనికి నిరసనగా రవీంద్రనాథ్ టాగోర్ తన "నైట్ హుడ్" ను త్యజించాడు?

- (1) బెంగాల్ విభజన
- (2) జలియన్వాలా బాగ్ మారణకాండ
- (3) చౌరీ-చౌరా హింస
- (4) భగత్ సింగ్, సుఖ్ దేవ్ థాపర్, శివరాం రాజ్ గురుల ఉరితీత

92. Who among the following were associated with the founding of the Hindustan Socialist Republican Association (HSRA)?

- | | |
|------------------------|------------------------|
| A. Bhagat Singh | B. Khudiram Bose |
| C. Chandrashekhar Azad | D. Subhas Chandra Bose |

Select the correct answer:

- | | | | |
|-------------------|----------------|------------|----------------|
| (1) A, B & C only | (2) B & D only | (3) D only | (4) A & C only |
|-------------------|----------------|------------|----------------|

ఈ క్రిందివారిలో హిందూస్థాన్ సోషలిస్ట్ రిపబ్లికన్ ఆర్మీ (HSRA) స్థాపనకు సంబంధించిన వారు ఎవరు?

- | | |
|---------------------|----------------------|
| A. భగత్ సింగ్ | B. ఖుదిరాం బోస్ |
| C. చంద్రశేఖర్ ఆజాద్ | D. సుభాష్ చంద్ర బోస్ |

సరైన జవాబును ఎంచుకొనుము:

- | | |
|----------------------|-------------------|
| (1) A, B & C మాత్రమే | (2) B & D మాత్రమే |
| (3) D మాత్రమే | (4) A & C మాత్రమే |

93. What title was bestowed to Dupleix, the French Governor by Muzaffar Jung?

- | | |
|-----------------|------------------|
| (1) Hasmat Jung | (2) Raisul Momin |
| (3) Nawaz Jung | (4) Jaffar Jung |

ఫ్రెంచ్ గవర్నర్ డ్యూప్లెక్కు ముజఫర్ జంగ్ ఇచ్చిన బిరుదు ఏమిటి?

- | | |
|------------------|-------------------|
| (1) హస్మాత్ జంగ్ | (2) రైసుల్ మోమిన్ |
| (3) నవాజ్ జంగ్ | (4) జాఫర్ జంగ్ |



94. The Samsthanamdar who played a crucial role in suppressing the 1857 Revolt in Hyderabad State?

- (1) Kollapur (2) Wanaparthi
(3) Amarchinta (4) Gadwal

హైదరాబాద్ రాజ్యంలో 1857 తిరుగుబాటును అణచివేయడంలో కీలక పాత్ర పోషించిన సంస్థానాధిపతి:

- (1) కొల్లాపూర్ (2) వనపర్తి
(3) అమర్చింతా (4) గద్వాల

95. The Comrades Association in Hyderabad was established in the year:

- (1) 1934 (2) 1936 (3) 1939 (4) 1942

హైదరాబాద్‌లో కామ్రేడ్స్ అసోసియేషన్ స్థాపించబడిన సంవత్సరం:

- (1) 1934 (2) 1936 (3) 1939 (4) 1942

96. Match the following books with their authors:

Book	Author
A. Mughalai Kathalu	1. Suravaram Pratapa Reddy
B. Pasidi Bomma	2. Nandagiri Venkat Rao
C. Bombai Nanilu/kathalu	3. Amballa Janardhan
	4. Nelluri Keshavaswamy

Choose the correct answer:

- (1) A-4; B-1; C-3 (2) A-3; B-4; C-2 (3) A-1; B-4; C-3 (4) A-2; B-1; C-3

క్రింది పుస్తకాలను వాటి రచయితలతో సరిపోల్చండి

పుస్తకం	రచయిత
A. మొగలాయి కథలు	1. సురవరం ప్రతాప రెడ్డి
B. పసిడి బొమ్మ	2. నందగిరి వెంకట్ రావు
C. బొంబాయి నానీలు/కథలు	3. అంబళ్ళ జనార్దన్
	4. నెల్లూరి కేశవస్వామి

సరైన సమాధానం ఎంచుకోండి:

- (1) A-4; B-1; C-3 (2) A-3; B-4; C-2 (3) A-1; B-4; C-3 (4) A-2; B-1; C-3



97. Which of the following organised 'Go to the Village' campaign in Telangana in 1978?

- (1) Democratic Students Union (DSU)
- (2) Progressive Democratic Students Union (PDSU)
- (3) Radical Students Union (RSU)
- (4) Viplava Rachayitala Sangam (VIRASAM)

క్రింది వాటిలో 1978లో తెలంగాణలో 'గో టు ది విలేజ్/గ్రామాలకు తరలండి' ప్రచారాన్ని నిర్వహించింది ఎవరు?

- (1) డెమోక్రటిక్ స్టూడెంట్స్ యూనియన్ (DSU)
- (2) ప్రోగ్రెసివ్ డెమోక్రటిక్ స్టూడెంట్స్ యూనియన్ (PDSU)
- (3) రాడికల్ స్టూడెంట్స్ యూనియన్ (RSU)
- (4) విప్లవ రచయితల సంఘం (విరసం)

98. Name the member of Andhra Pradesh Legislative Assembly who resigned when Speaker Yanamala Ramakrishnudu opposed using of the word 'Telangana' in the Assembly?

- (1) T. Harish Rao
- (2) Ponnamp Prabhakar
- (3) Pranay Bhaskar
- (4) Kasipeta Lingaiah

ఆంధ్ర ప్రదేశ్ శాసన సభలో తెలంగాణ పదం ఉచ్చరించడానికి వీలు లేదని స్పీకర్ యనమల రామకృష్ణుడు అభ్యంతరం వ్యక్తం చేయగా, దీనిని సవాలు చేస్తూ తన శాసన సభా సభ్యత్వానికి రాజీనామా చేసిన శాసన సభ్యుడు ఎవరు?

- (1) టి. హరీష్ రావు
- (2) పొన్నం ప్రభాకర్
- (3) ప్రణయ్ భాస్కర్
- (4) కాశిపేట లింగయ్య

99. Which of the following Nizams proclaimed that "nothing will afford me greater pleasure than to see the Hyderabad people living in peace and prosperity, engaged in development of the sources of wealth, in the acquisition of knowledge, and in the cultivation of sciences"?

- (1) Afzal-ud-Daula
- (2) Nasir-ud-Daula
- (3) Mahabub Ali Khan
- (4) Osman Ali Khan

ఈ క్రింది వారిలో ఏ నిజాం "హైదరాబాద్ ప్రజలు శాంతి, శ్రేయస్సుతో జీవించడం, సంపద, వనరుల అభివృద్ధిలో, జ్ఞానం సంపాదించడంలో, శాస్త్ర పరిజ్ఞానాన్ని పెంపొందించుకోవడంలో నిమగ్నమవడం చూడటం కంటే నాకు గొప్ప ఆనందం ఏది ఇవ్వదు" అని ప్రకటించాడు?

- (1) అఫ్జల్-ఉద్-దౌలా
- (2) నసీర్-ఉద్-దౌలా
- (3) మహబూబ్ అలీ ఖాన్
- (4) ఉస్మాన్ అలీ ఖాన్

100. Who among the following were the members of the Pranab Mukherji Committee?

- (1) Sharad Pawar & Gulam Nabhi Azad
- (2) Shivraj Patil & S.M. Krishana
- (3) Shibu Soren & Babulal Marandi
- (4) Dayanidhi Maran & Raghuvamsh Prasad Singh

ఈ క్రింది వారిలో ఎవరు ప్రణబ్ ముఖర్జీ కమిటీలో సభ్యులుగా ఉండినారు?

- (1) శరద్ పవార్, గులాంనబీ ఆజాద్
- (2) శివరాజ్ పాటిల్, ఎస్. ఎం. కృష్ణ
- (3) శిబు సోరెన్, బాబులాల్ మరాండి
- (4) దయానిధి మారన్, రఘువంశ్ ప్రసాద్ సింగ్

101. Which of the following is the **correctly spelt** word?

- (1) entreprener
- (2) antreprenneur
- (3) entreprenneur
- (4) entreprenuer

102. Which of the following is grammatically correct sentence?

- (1) We have been hearing loud sounds of drum-beating since morning.
- (2) My friends have undertaken a project on the present voting system a few days ago.
- (3) Nithin was usually spending his free time in the park.
- (4) My brother and I are the owners of this property.

103. Which of the following is the **antonym** of 'celibacy'?

- (1) marriage
- (2) celebration
- (3) ritual
- (4) sainthood

104. Which of the following is the **synonym** of 'adroit'?

- (1) frugal
- (2) skilful
- (3) doubtful
- (4) dreadful

105. Which of the following is the correct meaning of 'resurrection'?

- (1) revival
- (2) departure
- (3) remedy
- (4) difficulty



106. Which one of the following words is **correctly spelt**?
- (1) necessary (2) maintenance
(3) remedial (4) committee
107. Which one of the following sentences has the **correct punctuation marks**?
- (1) I don't know why they are protesting against the policies of the Government.
(2) We are not sure when the elections will be conducted?
(3) How pleasant the weather is?
(4) It is said that 'Rural Life is better than Urban life.'
108. Which of the following has the **correct punctuation marks**?
- (1) What an interesting twist the story has?
(2) He asked "which is the most poisonous snake."
(3) What a beautiful insect it is!
(4) The Doctor asked a patient "Are you a non-vegetarian"?
109. Which one of the following sentences has the **correct punctuation marks**?
- (1) "Divith said," I like Abdul kalam's speeches.
(2) Divith said: I like Abdul Kalam's speeches.
(3) Divith said; 'I like Abdul Kalam's speeches.'
(4) Divith said, "I like Abdul Kalam's speeches."
110. **Consider the following statements:**
- (1) Either Rahul or Neha is likely to win in the final competition.
(2) Neither Kranthi Kumar nor his brother are interested in cricket.
(3) One of them are very adamant in their behaviour.
(4) One of her friends has made arrangements for the meeting.

Which of the above statements are grammatically correct?

- (1) 1 and 3 (2) 2 and 4
(3) 1 and 4 (4) 3 and 4



111. Consider the following statements:

Word	Meaning
a. atheist	1. study of stars
b. astronomy	2. one who does not <u>believe in</u> God
c. demography	3. study of evolution of mankind
d. anthropology	4. one who looks at the dark side of life
e. pessimist	5. study of statistics

Choose the option in which given pairs are correctly matched:

- (1) a-5, b-2, c-3, d-4, e-1
- (2) a-2, b-1, c-5, d-3, e-4
- (3) a-2, b-1, c-4, d-5, e-3
- (4) a-5, b-1, c-3, d-4, e-2

112. Arrange the following sentences in a logical order:

- a. It was discovered that many customers have tried the shampoo and liked it too.
- b. A survey was conducted among different categories of customers in four major cities of our country.
- c. It is available in 1000 ml, 750 ml, 500 ml, and 200 ml bottles.
- d. Suraksha Shampoo was launched in four sizes.

- (1) c, b, a, d
- (2) b, a, c, d
- (3) d, c, b, a
- (4) a, d, c, b

113. Consider the following pairs.

Word	Meaning
a. panacea	1. important
b. bankrupt	2. remedy for all ills or difficulties
c. salient	3. capable of being controlled
d. malleable	4. reduced to a state of financial ruin

Choose the option in which the given pairs are correctly matched.

- (1) a-2, b-4, c-1, d-3
- (2) a-3, b-1, c-4, d-2
- (3) a-4, b-1, c-2, d-3
- (4) a-3, b-2, c-1, d-4



114. Consider the following pairs.

Word	Meaning
a. amicable	1. cowardice
b. alienate	2. enough
c. adequate	3. isolate
d. <u>timidity</u>	4. friendly
	5. hostile

Choose the option in which the given pairs are correctly matched.

- 41) a-3, b-2, c-4, d-5 (2) a-4, b-3, c-2, d-1
(3) a-2, b-4, c-5, d-3 (4) a-3, b-1, c-4, d-2

115. Which of the following is a correct plural form?

- (1) brother-in-laws (2) man-servants
(3) womens (4) geese

116. Arrange the following sentences in a logical order:

- a. The stated response of most economists to such a situation is to advise massive retraining of the workforce.
b. Computers are making inroads into our society whether India is ready for them or not.
c. Each one of these has the potential to displace entire chunks of the workforce.
d. In addition to them are potential threats in the form of office automation, artificial intelligence machines, factory automation, and so on.
e. Unless it is taken up, this technology is going to affect the unskilled workforce, especially.

- (1) d, e, b, a, c (2) c, a, d, e, b (3) b, d, c, a, e (4) a, e, d, c, b

117. Consider the following.

Word	Meaning
a. accrue	1. greedy
b. shrink	2. warmth of feeling
c. <u>avid</u>	3. accumulate
d. ardent	4. easily broken
e. fragile	5. contract

Choose the option in which words are correctly matched with their meanings.

- (1) a-3, b-5, c-1, d-2, e-4 (2) a-2, b-1, c-5, d-4, e-1
(3) a-4, b-3, c-1, d-2, e-5 (4) a-1, b-3, c-4, d-5, e-2



118. Which one of the following is the antonym of the word 'admonition'?
- (1) warning (2) request (3) threat (4) fear

119. Which of the following is the synonym of the word 'sabotage'?
- (1) create (2) hinder
(3) influence (4) follow

120. Consider the following.

Word	Meaning
a. flutter	1. unbelievable
b. foster	2. to promote the growth
c. incredible	3. to flap
d. appease	4. pacify

Choose the option in which given words are correctly matched with their meanings.

- (1) a-4, b-3, c-1, d-2 (2) a-3, b-4, c-1, d-2
(3) a-1, b-2, c-4, d-3 (4) a-3, b-2, c-1, d-4

121. Which one of the following sentences has the correct punctuation marks?
- (1) Arun, says Vinay, "what is your opinion on this proposal?"
(2) Bheeshma says, "Dinesh, is it necessary to remove this point from the draft?"
(3) "Murali asked his father" Can we solve this problem through some other way?
(4) "What an interesting coincidence it is?" said the guide.

122. Which one of the following sentences has the correct punctuation marks?
- (1) The Doctor asked the patient, "Are you mentally prepared for the surgery?"
(2) Doctor asks, "How strong your body is?"
(3) "have you intentionally misled the client." the lawyer questioned the culprit.
(4) "indians are known for their traditions and culture?" says he.

123. Which one of the following words is **correctly spelt**?

- (1) intensional
(2) commitee
(3) interogation
(4) personnel



124. Which one of the following options has the correctly spelt pairs of words?

- (1) corilation, idealogical
- (2) questionnaire, alternative
- (3) incalcate, felicitetion
- (4) athentic, agment

125. Consider the following statements:

- (1) He neither knows English nor Hindi.
- (2) Seeing the police the thief ran away and escaped.
- (3) My friend, along with his sister, have been searching for the address since morning.
- (4) If you pay attention to the instructions, you will be able to answer the questions with ease.

Which of the statements are grammatically correct?

- (1) 1 and 3
- (2) 2 and 4
- (3) 1 and 4
- (4) 3 and 4

126. From where to where the "Rajoli Banda Paada Yatra" was organised in 2003?

- (1) Gadwal to Mahabubnagar
- (2) Nagarkarnool to Wanaparthy
- (3) Alampur to Gadwal
- (4) Wanaparthy to Gadwal

2003లో నిర్వహించ బడిన "రాజోలి బండ పాద యాత్ర" ఎక్కడ నుండి ఎక్కడికి కొనసాగింది?

- (1) గద్వాల నుండి మహబూబ్ నగర్
- (2) నాగర్ కర్నూల్ నుండి వనపర్తి
- (3) ఆలంపూర్ నుండి గద్వాల
- (4) వనపర్తి నుండి గద్వాల

127. Who among the following was the Chairman of Congress Party's Telangana Legislators Forum established in 1992?

- (1) K. Jana Reddy
- (2) V. Jagapati Rao
- (3) P. Janardhan Reddy
- (4) G. Chinna Reddy

1992లో ఏర్పాటు చేసిన కాంగ్రెస్ పార్టీ తెలంగాణ లెజిస్లేచర్స్ ఫోరం చైర్మన్ గా ఈ క్రింది వారిలో ఎవరు ఉండినారు?

- (1) కె. జానా రెడ్డి
- (2) వి. జగపతి రావు
- (3) పి. జనార్థన్ రెడ్డి
- (4) జి. చిన్నా రెడ్డి



128. Consider the following in relation to the 22 languages part of the Eighth Schedule of the Constitution of India:

- A. Only 16 languages were initially included in the Constitution.
- B. Sindhi language was added in 1967.
- C. Konkani, Manipuri and Nepali were included in 1992.
- D. Bodo, Dogri, Maithili and Santhali were added in 2004.

Choose the correct answer:

- (1) A, B, C & D
- (2) A & C only
- (3) B, C & D only
- (4) B & D only

భారత రాజ్యాంగంలోని ఎనిమిదవ షెడ్యూల్‌లోని 22 భాషలకు సంబంధించి ఈ క్రింది వాటిని పరిగణించండి:

- A. రాజ్యాంగంలో మొదట 16 భాషలు మాత్రమే చేర్చబడ్డాయి
- B. సింధీ భాష 1967లో జోడించబడింది
- C. కొంకణి, మణిపురి, నేపాలీ 1992లో చేర్చబడ్డాయి
- D. బోడో, డోగ్రీ, మైథిలీ, సంతాలీ 2004లో జోడించబడ్డాయి.

సరైన జవాబుని ఎంచుకోండి:

- (1) A, B, C & D
- (2) A & C మాత్రమే
- (3) B, C & D మాత్రమే
- (4) B & D మాత్రమే

129. Read the following statements regarding education in India:

- A. Education is part of the state list.
- B. Provisions related to education can be found in Part III of the Constitution.

Select the correct statement(s):

- (1) A only
- (2) B only
- (3) Both A & B
- (4) Neither A nor B

భారత దేశంలో విద్యకు సంబంధించి ఈ క్రింది వ్యాఖ్యలను చదవండి:

- A. విద్య రాష్ట్ర జాబితాలో భాగం.
- B. విద్యకు సంబంధించిన నిబంధనలను రాజ్యాంగంలోని పార్ట్ III లో చూడవచ్చు.

సరైన వ్యాఖ్య(ల)ను ఎంచుకోండి:

- (1) A మాత్రమే
- (2) B మాత్రమే
- (3) A & B రెండూ
- (4) A & B రెండూ కావు



130. Consider the following in relation to the Financial Emergency under the Constitution of India:

- A. It can be proclaimed by the President of India under Article 360 of the Constitution.
- B. Under this, all Money Bills to be reserved for the consideration of the President after they are passed by the Legislature of the state.

Select the correct statement(s):

- (1) A only
- (2) B only
- (3) Both A & B
- (4) Neither A nor B

భారత రాజ్యాంగం ప్రకారం ఆర్థిక అత్యవసర పరిస్థితికి సంబంధించి ఈ క్రింది వాటిని పరిగణించండి:

- A. రాజ్యాంగంలోని ఆర్టికల్ 360 ప్రకారం భారత రాష్ట్రపతి దీనిని ప్రకటించవచ్చును.
- B. దీని ప్రకారం, రాష్ట్ర శాసనసభ ఆమోదించిన తర్వాత అన్ని ద్రవ్య బిల్లులు రాష్ట్రపతి పరిశీలనకు రిజర్వ్ చేయబడతాయి.

సరైన వ్యాఖ్య(లు)ను ఎంచుకోండి:

- (1) A మాత్రమే
- (2) B మాత్రమే
- (3) A & B రెండూ
- (4) A & B రెండూకావు

131. The Article 19 of the Constitution of India provides all citizens to have following rights, but one of the following is NOT a part of it?

- (1) to freedom of speech and expression
- (2) to assemble peacefully and without arms
- (3) to move freely throughout the territory of India
- (4) equality of opportunity in matters of public employment

భారత రాజ్యాంగంలోని ఆర్టికల్ 19 పౌరులందరికీ ఈ క్రింది హక్కులను కల్పిస్తుంది, అయితే ఈ క్రింది వాటిలో ఒకటి దానిలో భాగం కాదు?

- (1) వాక్ స్వాతంత్ర్యం, భావవ్యక్తీకరణ
- (2) శాంతియుతంగా, ఆయుధాలు లేకుండా సమావేశమవడం
- (3) భారతదేశ భూభాగం అంతటా స్వేచ్ఛగా వెళ్లడం.
- (4) ప్రభుత్వ ఉద్యోగ విషయాలలో సమాన అవకాశాలు



132. Justice G. Rohini Commission is related to the:

- (1) Sub-categorisation of Other Backward Classes (OBCs)
- (2) Sub-categorisation of Scheduled Castes (SCs)
- (3) Women reservations in the Central Government Jobs
- (4) Women reservations in the Central Government Educational Institutions

జస్టిస్ జి. రోహిణి కమిషన్ దీనికి సంబంధించినది:

- (1) ఇతర వెనుకబడిన తరగతుల (OBCల) ఉప-వర్గీకరణ
- (2) షెడ్యూల్డ్ కులాల (SCల) ఉప-వర్గీకరణ
- (3) కేంద్ర ప్రభుత్వ ఉద్యోగాల్లో మహిళా రిజర్వేషన్లు
- (4) కేంద్ర ప్రభుత్వ విద్యా సంస్థల్లో మహిళా రిజర్వేషన్లు

133. Read the following statements in relation to the Second Administrative Reforms Commission:

A. In order to eradicate the major source of political corruption, there is a compelling case for state funding of elections.

B. A system for partial state funding for elections should be introduced.

C. A system for full state funding for elections should be introduced.

Select the correct statement(s):

- (1) A only
- (2) A & B only
- (3) A & C only
- (4) Neither A nor B nor C

రెండవ పరిపాలనా సంస్కరణల కమిషన్ కు సంబంధించి క్రింది వ్యాఖ్యలను చదవండి:

A. రాజకీయ అవినీతి ప్రధాన మూలాన్ని నిర్మూలించడానికి, ఎన్నికలకు రాష్ట్ర నిధులు సమకూర్చుకోవాల్సిన అవసరం తప్పనిసరిగా ఉంది.

B. ఎన్నికలకు పాక్షిక రాజ్య నిధులు సమకూర్చే ఒక విధానాన్ని ప్రవేశపెట్టాలి.

C. ఎన్నికలకు పూర్తి స్థాయిలో రాజ్య నిధులు సమకూర్చే విధానాన్ని ప్రవేశపెట్టాలి.

సరైన వ్యాఖ్య(ల)ను ఎంచుకోండి:

- (1) A మాత్రమే
- (2) A & B మాత్రమే
- (3) A & C మాత్రమే
- (4) A, B & C మూడు కాదు



134. Who is the chairman of the NITI Aayog?

- (1) President
- (2) Minister of Finance
- (3) Prime Minister
- (4) Minister of Planning and Development

నీతి ఆయోగ్ ఛైర్మన్ ఎవరు?

- (1) రాష్ట్రపతి
- (2) ఆర్థిక మంత్రి
- (3) ప్రధాన మంత్రి
- (4) ప్రణాళికా, అభివృద్ధి మంత్రి

135. Consider the following in relation to the administrative setup of the Special Economic Zones (SEZs) in India:

- A. The Board of Approval is the apex body. It is headed by the Secretary, Department of Commerce, Government of India.
- B. Each Zone is headed by a Joint Secretary, Department of Commerce, Govt. of India who is ex-officio Chairperson of the Approval Committee.
- C. The Approval Committee at the Zone level deals with the approval of units in the SEZ.

Choose the correct answer:

- (1) A, B & C
- (2) A & B only
- (3) A & C only
- (4) B & C only

భారతదేశంలోని ప్రత్యేక ఆర్థిక మండళ్ళ (SEZలు) పరిపాలనా సెటప్ కు సంబంధించి ఈ క్రింది వాటిని పరిగణించండి:

- A. బోర్డ్ ఆఫ్ అప్రూవల్ అనేది అప్రెక్స్ బాడీ. దీని అధిపతిగా భారత ప్రభుత్వ వాణిజ్య శాఖ సెక్రటరీ ఉంటాడు.
- B. ప్రతి జోన్ కు జాయింట్ సెక్రటరీ, వాణిజ్య శాఖ, భారత ప్రభుత్వం, నేతృత్వం వహిస్తారు. అప్రూవల్ కమిటీకి ఎక్స్-అఫీషియో చైర్పర్సన్ గా ఉంటారు.
- C. జోన్ స్థాయిలోని అప్రూవల్ కమిటీ సెజ్ లోని యూనిట్లను ఆమోదించే అంశాలను చూస్తుంది.

సరైన జవాబును ఎంచుకొనుము:

- (1) A, B & C
- (2) A & B మాత్రమే
- (3) A & C మాత్రమే
- (4) B & C మాత్రమే



136. Which one of the following is NOT correct with regard to the population policy of India?
 (1) In 1952, India was the first country in the world to launch a national programme emphasizing family planning.

(2) The National Health Policy, 1983 stated the replacement levels of total fertility rate.

(3) The immediate objective of the National Population Policy (NPP) 2000 is to address needs for contraception, healthcare infrastructure, and health personnel.

(4) The long-term objective of the NPP-2000 is to achieve a stable population by 2050.

భారతదేశ జనాభా విధానానికి సంబంధించి క్రింది వాటిలో ఏది సరైనది కాదు?

(1) 1952లో కుటుంబ నియంత్రణకు ప్రాధాన్యతనిస్తూ జాతీయ కార్యక్రమాన్ని ప్రారంభించిన, ప్రపంచంలోనే మొదటి దేశం భారతదేశం.

(2) జాతీయ ఆరోగ్య విధానం, 1983 మొత్తం సంతానోత్పత్తి రేటు పునఃస్థాపన స్థాయిలను పేర్కొంది.

(3) జాతీయ జనాభా విధానం (NPP) 2000 సం॥ యొక్క తక్షణ లక్ష్యం గర్భనిరోధకం, ఆరోగ్య సంరక్షణ మౌలిక సదుపాయాలు, ఆరోగ్య సిబ్బంది అవసరాలను తీర్చడం.

(4) NPP-2000 దీర్ఘకాలిక లక్ష్యం 2050 నాటికి స్థిరమైన జనాభాను సాధించడం.

137. 'Incredible India' is the tagline of the following:

(1) Ministry of Culture, Govt. of India

(2) Ministry of Tourism, Govt. of India

(3) The Archaeological Survey of India

(4) Ministry of Aayush, Govt. of India

'ఇన్ క్రెడిబిల్ ఇండియా' అనేది క్రింది దాని ట్యాగ్ లైన్:

(1) సాంస్కృతిక మంత్రిత్వ శాఖ, భారత ప్రభుత్వం (2) పర్యాటక మంత్రిత్వ శాఖ, భారత ప్రభుత్వం

(3) ఆర్కియాలజికల్ సర్వే ఆఫ్ ఇండియా

(4) ఆయుష్ మంత్రిత్వ శాఖ, భారత ప్రభుత్వం

138. As per the NITI Aayog's 'Social Inclusion Report - 2021', social inclusion involves the improving of disadvantaged sections of society in terms of the following aspects:

A. Ability

B. Dignity

C. Subversiveness

D. Opportunities

Select the correct answer:

(1) A, B & C only

(2) C & D only

(3) A, B, & D only

(4) A, B, C & D

నీతి ఆయోగ్ 'సామాజిక సమైక్యత నివేదిక- 2021' ప్రకారం సామాజిక సమైక్యత అనేది ఈ క్రింది అంశాల పరంగా, సమాజంలోని వెనుకబడిన వర్గాలను మెరుగుపరచడం:

A. సామర్థ్యం

B. ఆత్మగౌరవం

C. విద్రోహం

D. అవకాశాలు

సరైన జవాబును ఎంచుకొనుము:

(1) A, B & C మాత్రమే

(2) C & D మాత్రమే

(3) A, B, & D మాత్రమే

(4) A, B, C & D



139. Which of the following new categories of offences had been inserted in the Scheduled Castes and Scheduled Tribes (Prevention of Atrocities) Amendment Act, 2015?

- A. A refusal to deal with work for hire
- B. To deny the opportunities or accesses to services
- C. To abstain from professional or business relations
- D. A refusal to listen what one is saying or singing
- E. To abstain from social relations that one would maintain with another person

Select the correct answer:

- (1) A, B & C only
- (2) A, B, C & E only
- (3) B, D & E only
- (4) A, D & E only

షెడ్యూల్డ్ కులాలు, షెడ్యూల్డ్ తెగల (అత్యాచార నిరోధక) సవరణ చట్టం, 2015లో ఈ క్రింది వాటిలోని, ఏ కొత్త నేరాలు చేర్చబడ్డాయి?

- A. కిరాయికి పనిని చేపట్టడానికి తిరస్కరించడం
- B. సేవలకు అవకాశాలను తిరస్కరించడం
- C. వృత్తి పరమైన లేదా వ్యాపార సంబంధాలకు దూరంగా ఉండటం
- D. ఒకరు చెప్పేది లేదా పాడేది వినడానికి నిరాకరించడం
- E. మరొక వ్యక్తితో నిర్వహించే సామాజిక సంబంధాల నుండి దూరంగా ఉండటం

సరైన జవాబును ఎంచుకొనుము:

- (1) A, B & C మాత్రమే
- (2) A, B, C & E మాత్రమే
- (3) B, D & E మాత్రమే
- (4) A, D & E మాత్రమే

140. As per the NITI Aayog's 'Social Inclusion Report - 2021', which one of the following states has made substantial progress in achieving improved health outcomes and has lower inequalities in healthcare across social groups compared to other states?

- (1) Bihar
- (2) Uttar Pradesh
- (3) Kerala
- (4) Telangana

నీతి ఆయోగ్ 'సామాజిక సమీక్షిత నివేదిక-2021' ప్రకారం, ఈ క్రింది రాష్ట్రాలలో ఏది మెరుగైన ఆరోగ్య ఫలితాలు సాధించడంలో గణనీయ పురోగతిని సాధించి, ఇతర రాష్ట్రాలతో పోలిస్తే సామాజిక సమూహాలలో ఆరోగ్య సంగత్యంలో తక్కువ అసమానతలను కలిగి ఉంది?

- (1) బీహార్
- (2) ఉత్తర ప్రదేశ్
- (3) కేరళ
- (4) తెలంగాణ



141. What are the functions of Central Advisory Board on Disability?

- A. Advise the Central and the state governments on policies, programmes, legislation and projects with respect to disability
- B. To make policies, legislation on persons with disabilities and implement them
- C. Take up the cause of persons with disabilities with the authorities concerned and the international organisations
- D. Recommend steps to ensure accessibility, reasonable accommodation, non-discrimination for persons with disabilities
- E. Monitor and evaluate the impact of laws, policies and programmes relating to the persons with disabilities

Select the correct answer:

- (1) A, B, D & E only
- (2) A & B only
- (3) A, C, D & E only
- (4) B, C, D & E only

కేంద్ర వికలాంగుల సలహా బోర్డు విధులేమిటి?

- A. వైకల్యానికి సంబంధించి విధానాలు, కార్యక్రమాలు, చట్టాలు, ప్రాజెక్టులపై కేంద్ర రాష్ట్ర ప్రభుత్వాలకు సలహాలు ఇవ్వడం
- B. వికలాంగులకు సంబంధించిన చట్టాలు, విధానాలు రూపొందించి వాటిని అమలు చేయడం
- C. వికలాంగులకు సంబంధించిన అంశాలను సంబంధిత అధికార సంస్థలు, అంతర్జాతీయ సంస్థల దృష్టికి తీసుకుపోవడం
- D. వైకల్యం ఉన్న వ్యక్తులకు వివక్షత లేకుండా సౌలభ్యాన్ని, సహేతుకమైన వసతులు కలుగజేయడానికి సిఫారసులు చేయడం
- E. వికలాంగులకు సంబంధించిన చట్టాలు, విధానాలు, కార్యక్రమాల ప్రభావాన్ని పర్యవేక్షించడం, మూల్యాంకనం చేయడం

సరైన జవాబును ఎంచుకొనుము:

- (1) A, B, D & E మాత్రమే
- (2) A & B మాత్రమే
- (3) A, C, D & E మాత్రమే
- (4) B, C, D & E మాత్రమే



142.

What are the objectives of UJJAWALA scheme?

- A. To prevent trafficking of women and children for commercial sexual exploitation
- B. To facilitate rescue of victims from the place of their exploitation and place them in safe custody
- C. To provide rehabilitation services, both immediate and long-term to the victims
- D. To facilitate reintegration of the victims into the family and society at large
- E. To facilitate resettlement of cross-border victims in destination country

Select the correct answer:

- (1) A, B, C & D only
- (2) A, B & D only
- (3) C & E only
- (4) A, B, C, D & E

ఉజ్జావలా (UJJAWALA) పథకం లక్ష్యాలు ఏమిటి?

- A. వాణిజ్యపర లైంగిక దోపిడీ కోసం మహిళలు, పిల్లల అక్రమ రవాణాను నిరోధించడం
- B. బాధితులను వారి దోపిడీ స్థలం నుండి రక్షించి వారిని సురక్షితమైన స్థావరంలో ఉంచడం.
- C. బాధితులకు తక్షణ, దీర్ఘకాలిక పునరావాస సేవలను అందించడం
- D. బాధితులను కుటుంబం, సంఘంతో పునస్సంఘటితం చేయడం.
- E. సరిహద్దు దాటిన బాధితులకు చేరవలసిన దేశంలో పునరావాసం కల్పించడం

సరైన జవాబును ఎంచుకొనుము:

- (1) A, B, C & D మాత్రమే
- (2) A, B & D మాత్రమే
- (3) C & E మాత్రమే
- (4) A, B, C, D & E

143.

Which of the following states and union territories top in percentage of anaemic children in the age group of 06 to 59 months as per the National Family and Health Survey-5?

- (1) Gujarat and Ladakh, respectively
- (2) Bihar and Andaman & Nicobar Islands, respectively
- (3) Uttar Pradesh & Lakshadweep Islands, respectively
- (4) Chhattisgarh & Dadra & Nagar Haveli, respectively

జాతీయ కుటుంబ, ఆరోగ్య సర్వే-5 ప్రకారం 06 నుండి 59 నెలల వయస్సులో ఉన్న రక్త హీనత గల పిల్లల శాతంలో ఈ క్రింది వాటిలో ఏ రాష్ట్రం, కేంద్ర పాలిత ప్రాంతం అగ్ర స్థానంలో ఉన్నాయి?

- (1) వరుసగా గుజరాత్, లడక్
- (2) వరుసగా బీహార్, అండమాన్-నికోబార్ దీవులు
- (3) వరుసగా ఉత్తర ప్రదేశ్, లక్షదీవులు
- (4) వరుసగా ఛత్తీస్ ఘడ్, దాద్రా-నాగర్ హవేలి



144. Which of the following rivers was described as Telivahana in Buddhist literature?

- (1) Krishna (2) Godavari (3) Maneru (4) Musi

బౌద్ధ సాహిత్యంలో తెలివాహనగా వర్ణించబడిన నది ఏది?

- (1) కృష్ణా (2) గోదావరి (3) మానేరు (4) మూసీ

145. What was the Khilat practice under the Qutb Shahis?

- (1) Judicial practice (2) Robe of honour

- (3) Sword of honour (4) Garlanding

కుతుబ్ షాహీల పాలనలో ఖిలాత్ సంప్రదాయం అంటే ఏమిటి?

- (1) న్యాయసంబంధమైన ఆచారం (2) గౌరవ సూచక దుస్తులు
(3) గౌరవ ఖడ్గం (4) పూల దండ వేయడం

146. The term 'Putakutillu' refers to which of the following during the Kakatiyas?

- (1) Outcaste settlements (2) Cultivators' settlements

- (3) Feeding/Resting Houses (4) Prostitutes' houses

'పూటకూటిల్లు' అనే పదం కాకతీయుల కాలంలో క్రింది వాటిలో దేనిని సూచిస్తుంది?

- (1) బహిష్కృతులైనవారి సెటిల్మెంట్లు (2) సాగుదారుల సెటిల్మెంట్లు
(3) భోజన/విశ్రాంతి గృహాలు/భవనాలు (4) వేశ్యల గృహాలు

147. Which of the following tribe celebrates Seetala/Sheetal festival?

- (1) Chenchus (2) Lambadis

- (3) Nayakpods (4) Konda Reddis

క్రింది వాటిలో శీతల/శీతల్ పండుగను జరుపుకునే తెగ ఏది?

- (1) చెంచులు (2) లంబాడీలు
(3) నాయక్పొడ్లు (4) కొండ రెడ్లు

148. Which of the following is the first Ramayana in Telugu?

- (1) Bhaskara Ramayanam

- (2) Ranganadha Ramayanam

- (3) Molla Ramayanam

- (4) Abirama Raghavam

క్రింది వాటిలో తెలుగులో మొదటి రామాయణం ఏది?

- (1) భాస్కర రామాయణం

- (2) రంగనాథ రామాయణం

- (3) మొల్ల రామాయణం

- (4) అభిరామ రాఘవం



149. Who was the first Martyr of Telangana Peasants Armed Struggle?

- | | |
|----------------------|---------------------|
| (1) Miskin Ali | (2) Shaik Bandagi |
| (3) Chityala Ailamma | (4) Doddi Komaraiah |

తెలంగాణ రైతాంగ సాయుధ పోరాటంలో తొలి అమరుడు ఎవరు?

- | | |
|-------------------|--------------------|
| (1) మిస్కిన్ అలీ | (2) షేక్ బందగీ |
| (3) చిట్యాల ఐలమ్మ | (4) దొడ్డి కొమరయ్య |

150. The Girijana warriors Sammakka-Saralamma fought against which of the following Kakatiya ruler?

- | | |
|---------------------------------|--------------------|
| (1) Rudradeva/Pratapa Rudra - I | (2) Ganapathi Deva |
| (3) Rudrama Devi | (4) Mahadeva |

గిరిజన యోధులు సమ్మక్క-సారలమ్మ ఏ కాకతీయ పాలకుడికి వ్యతిరేకంగా పోరాడారు?

- | | |
|------------------------------------|------------------|
| (1) రుద్రదేవ/మొదటి ప్రతాప రుద్రుడు | (2) గణపతి దేవుడు |
| (3) రుద్రమ దేవి | (4) మహాదేవుడు |

100 marks
27/2/21