

GS/EP/200

2017



SCREENING TEST

(English & Telugu versions)

Series
వర్గము

A

Time : 150 Minutes

సమయము : 150 నిమిషములు

Max. Marks : 150

మొత్తం మార్కులు : 150

INSTRUCTIONS (నిర్దేశములు)

- Please check the Test Booklet and ensure that it contains all the questions. If you find any defect in the Test Booklet or Answer Sheet, please get it replaced immediately.
ప్రశ్న పత్రములో అన్ని ప్రశ్నలు ముద్రించబడినవో లేవో చూచుకొనవలెను. ప్రశ్న పత్రములో గాని, సమాధాన పత్రములో గాని ఏదైనా లోపమున్నచో దాని స్థానములో వేరొకదానిని వెంటనే తీసుకోవలెను.
- The Test Booklet contains 150 questions. Each question carries 1 mark.
ప్రశ్న పత్రములో 150 ప్రశ్నలున్నవి. ఒక్కొక్క ప్రశ్నకు 1 మార్కు కేటాయించబడినది.
- The Question Paper is set in English and translated into Telugu language. The English version will be considered as the authentic version for valuation purpose.
ప్రశ్నపత్రము ఇంగ్లీషులో తయారుచేయబడి తెలుగు భాషలోకి తర్జుమా చేయబడినది. సమాధాన పత్రము మదింపు చేయునపుడు ఇంగ్లీషు ప్రశ్నపత్రము ప్రామాణికముగా తీసుకోవబడును.
- The Test Booklet is printed in four (4) Series, viz. **A B C D**. The Series, **A** or **B** or **C** or **D** is printed on the right-hand corner of the cover page of the Test Booklet. Mark your Test Booklet Series **A** or **B** or **C** or **D** in Part C on side 1 of the Answer Sheet by darkening the appropriate circle with Blue/Black Ball point pen.
ప్రశ్న పత్రము నాలుగు వర్గములలో (Series) అనగా **A B C D** వర్గములలో ముద్రించబడినది. ఈ వర్గములను **A** గాని **B** గాని **C** గాని **D** గాని ప్రశ్న పత్రము యొక్క కవరు పేజీ కుడివైపు మూలలో ముద్రించబడినది. మీకిచ్చిన ప్రశ్న పత్రము యొక్క వర్గము (Series) **A** గాని **B** గాని **C** గాని **D** గాని సమాధాన పత్రము ఒకటవ వైపు పార్ట్ C నందు అందుకోసము కేటాయించబడిన వృత్తమును బ్లూ/బ్లాక్ బాల్ పాయింట్ పెన్సుతో నల్లగా రుద్ది నింపవలెను.

Example to fill up the Booklet Series

If your Test Booklet Series is A, please fill as shown below :

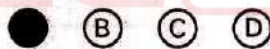

If you have not marked the Test Booklet Series at Part C of side 1 of the Answer Sheet or marked in a way that it leads to discrepancy in determining the exact Test Booklet Series, then, in all such cases, your Answer Sheet will be invalidated without any further notice. No correspondence will be entertained in the matter.

మీ ప్రశ్న పత్రము యొక్క వర్గమును (Series) సమాధాన పత్రము ఒకటవ వైపున పార్ట్ C లో గుర్తించకపోయినా లేక గుర్తించిన వర్గము ప్రశ్నపత్ర వర్గము ఖచ్చితముగా తెలుసుకొనుటకు వివాదమునకు దారి తీసేదిగా ఉన్నా అటువంటి అన్ని సందర్భములలో, మీకు ఎటువంటి నోటీసు జారీ చేయకుండానే సమాధాన పత్రము పరిశీలించబడదు (invalidated). దీనిని గురించి ఎటువంటి ఉత్తరప్రత్యుత్తరములు జరుపబడవు.

26022017

GS/EP/200

(2)

A

5. Each question is followed by 4 answer choices. Of these, you have to select one correct answer and mark it on the Answer Sheet by darkening the appropriate circle for the question. If more than one circle is darkened, the answer will not be valued at all. Use Blue or Black Ball point pen to make heavy black marks to fill the circle completely. Make **no** other stray marks. Use of whitener is prohibited. If used, it will lead to invalidation.

ప్రతి ప్రశ్నకు నాలుగు సమాధానములు ఇవ్వబడినవి. అందులో సరియగు జవాబు ఎన్నుకొని సమాధాన పత్రములో ప్రశ్నకు కేటాయించబడిన వృత్తమును నల్లగా రుద్ది నింపవలెను. ఒక దానికన్నా ఎక్కువ వృత్తములను నింపినచో, ఆ సమాధానము పరిశీలించబడదు. వృత్తమును పూర్తిగా నల్లగా రుద్ది నింపుటకు బ్లూ/బ్లాక్ బాల్ పాయింట్ పెన్ను వాడవలెను. అనవసరపు గుర్తులు పెట్టరాదు. వైట్నర్ వాడుట నిషేధించడమైనది. వాడినచో సమాధాన పత్రము పరిశీలించబడదు.

e.g. : If the answer for Question No. 1 is Answer choice (2), it should be marked as follows :

ఉదా : ప్రశ్న యొక్క క్రమసంఖ్య 1 కి జవాబు (2) అయినప్పుడు దానిని ఈ క్రింది విధముగా గుర్తించవలెను :

1

①	●	③	④
---	---	---	---

6. Use Blue or Black Ball Point Pen only, failing which your Answer Sheet will be invalidated. Gel pens/pencils are not allowed. It is not required to darken the second copy separately.

సమాధాన పత్రాన్ని నింపటానికి నీలి లేక నల్ల బాల్ పాయింట్ పెన్నును మాత్రమే వాడవలెను లేకుంటే సమాధాన పత్రము పరిశీలించబడదు. జెల్ పెన్నులు, పెన్సిల్స్ ఉపయోగించకూడదు రెండవ కాపీ పత్రాన్ని వేరుగా నింపే అవసరములేదు.

7. Mark Paper Code and Roll No. as given in the Hall Ticket with Blue/Black Ball point pen by darkening appropriate circles in Part A of side 1 of the Answer Sheet. Incorrect/not encoding will lead to **invalidation** of your Answer Sheet.

హాల్ టికెట్లో ఇవ్వబడిన ఈ పేపరు యొక్క కోడ్ నంబరును మరియు మీ రోల్ నంబరు సమాధాన పత్రము యొక్క ఒకటవ వైపున పార్ట్ A నందు బ్లూ/బ్లాక్ బాల్ పాయింట్ పెన్నుతో సరియైన వృత్తములలో నల్లగా రుద్ది గుర్తించవలెను. అసంబద్ధముగా చేసినా లేక ఎన్కోడింగ్ చేయకపోయినా సమాధాన పత్రము పరిశీలించబడదు.

Example : If the Paper Code is 027, and Roll No. is 956403761 fill as shown below :

ఉదాహరణ : పేపర్ కోడ్ 027 మరియు రోల్ నెం. 956403761 అయినచో క్రింద చూపిన విధముగా నింపుము :

Paper Code
పేపర్ కోడ్

Roll No.
రోల్ నెం.

0	2	7
●	○	○
①	①	①
②	●	②
③	③	③
④	④	④
⑤	⑤	⑤
⑥	⑥	⑥
⑦	⑦	●
⑧	⑧	⑧
⑨	⑨	⑨

9	5	6	4	0	3	7	6	1
○	○	○	○	●	○	○	○	○
①	①	①	①	①	①	①	①	●
②	②	②	②	②	②	②	②	②
③	③	③	③	③	●	③	③	③
④	④	④	●	④	④	④	④	④
⑤	●	⑤	⑤	⑤	⑤	⑤	⑤	⑤
⑥	⑥	●	⑥	⑥	⑥	⑥	●	⑥
⑦	⑦	⑦	⑦	⑦	⑦	●	⑦	⑦
⑧	⑧	⑧	⑧	⑧	⑧	⑧	⑧	⑧
●	⑨	⑨	⑨	⑨	⑨	⑨	⑨	⑨

26022017

Adda247

Test Prime

ALL EXAMS, ONE SUBSCRIPTION



1,00,000+
Mock Tests



**Personalised
Report Card**



**Unlimited
Re-Attempt**



600+
Exam Covered



25,000+ Previous
Year Papers



500%
Refund



ATTEMPT FREE MOCK NOW

GS/EP/200

(3)

A

8. Please get the signature of the Invigilator affixed in the space provided in the Answer Sheet. An Answer Sheet without the signature of the Invigilator is liable for **invalidation**.
సమాధాన పత్రములో కేటాయించిన స్థలములో పర్యవేక్షకుని (Invigilator) యొక్క సంతకమును పొందవలెను. సదరు పర్యవేక్షకుని సంతకము సమాధాన పత్రములో లేకపోయినచో అది **పరిశీలించబడదు**.
9. DO NOT fold, tear, wrinkle, tie, staple, do any rough work or make any stray marks on the OMR Answer Sheet, otherwise your Answer Sheet will be invalidated.
ఈ పత్రము పైన ఏదైనా రఫ్ వర్క్ గాని, పత్రమును మడవటముగాని, గతలు గయటము గాని, చింపటంగాని, పిన్ చేయటం గయటము గాని చేసినచో మీ సమాధాన పత్రము పరిశీలించబడదు.
10. Using the Whitener/Blade/Eraser or any kind of tampering to change the answers on OMR Answer Sheet will lead to invalidation.
సమాధాన పత్రములో మీ జవాబు మార్పుటకు వైటనర్, బ్లేడు, రబ్బరు లేక ఏ విధమైన దిద్దుబాటు చర్యలు చేసినా మీ సమాధాన పత్రము పరిశీలించబడదు.
11. Do **not** mark answer choices on the Test Booklet. Violation of this will be viewed seriously.
సమాధానములను ప్రశ్నపత్రముపై **గుర్తించరాదు**. దీనిని అతిక్రమించినచో తీవ్రంగా పరిగణించబడును.
12. Before leaving the examination hall, the candidate should hand over the original OMR Answer Sheet (top sheet) to the Invigilator and carry the bottom sheet (duplicate) for his/her record.
పరీక్ష హాల్ ను వదిలి వెళ్లనపుడు, అభ్యర్థి తన సమాధాన పత్రము ఒరిజినల్ ను (పైనున్న పత్రము) అక్కడ ఉన్న పర్యవేక్షకునికి (Invigilator) ఇచ్చి, నకలీ (duplicate) సమాధాన పత్రమును (క్రింది పత్రము) తనతో తీసుకొని వెళ్లవచ్చును.
13. Programming Calculators, Mathematical/Log Tables, Mobile Phones, Blue Tooth instruments or any other Electronic Devices will not be allowed into the Examination Hall.
ప్రోగ్రామింగ్ కాలిక్యులేటర్స్, గణిత/లాగ్ టేబుల్స్, మొబైల్స్, బ్లూ టూత్ పరికరాలు గాని లేదా ఎటువంటి ఎలక్ట్రానిక్ పరికరములను పరీక్ష హాలులోనికి అనుమతించబడదు.
14. Candidates should stay in the Examination Hall till expiry of Full Time i.e. $2\frac{1}{2}$ Hours. No candidate shall be allowed to leave the Hall in the middle of the examination under any circumstances.
పరీక్షా హాలులో అభ్యర్థులు పరీక్ష పూర్తి అయ్యే వరకు ($2\frac{1}{2}$ గంటలు) ఉండవలెను. పరీక్ష మధ్యలో ఎట్టి పరిస్థితులలోను బయటకు వెళ్లవలదు.
15. If any candidate attempts to use any means to cheat/copy etc., he/she is liable for prosecution and debarment.
ఏ అభ్యర్థి అయినా చీటింగ్/కాపీ మొదలగు కొట్టడానికి ప్రయత్నించినట్లయితే వారు అభియోగము మరియు బహిష్కరణకు గురి అవుతారు.
16. Rough work may be done on the last page of the Question Booklet only. It should not be done anywhere else.
రఫ్ వర్క్ ను ప్రశ్న పత్రంలో చివరి పేజీలో మాత్రమే చేయాలి. వేరే ఎక్కడా చేయరాదు.

26022017

GS/EP/200

(4)

A

1. After leaving India, Vijay Mallya is hiding in a/an
- (1) English village
 - (2) French villa
 - (3) Cruise ship
 - (4) US resort
2. The prize considered equivalent to Nobel Prize for Mathematics is
- (1) Fields Medal
 - (2) Newton Medal
 - (3) Ramanujan Medal
 - (4) Pythagoras Medal
3. ObamaCare is the
- (1) Law for affordable health care
 - (2) Law for education for everyone
 - (3) Law for protection against racial violence
 - (4) Law for care of the shelterless
4. Who is the present Secretary General of the UNO ?
- (1) Ban Ki-Moon
 - (2) Kofi Annan
 - (3) Antonio Guterres
 - (4) Irina Bokova
5. Who is the Managing Director of the International Monetary Fund ?
- (1) Christine Lagarde
 - (2) Joseph Stiglitz
 - (3) Kristalina Georgieva
 - (4) Jim Yong Kim
1. భారత దేశము నుండి నిష్క్రమించిన తరువాత విజయ్ మాల్యా ఎక్కడ దాగి ఉన్నాడు ?
- (1) ఇంగ్లీష్ గ్రామము
 - (2) ఫ్రెంచ్ విల్లా
 - (3) క్రూయిజ్ ఓడ
 - (4) అమెరికా సంయుక్త రాష్ట్రాలలోని ఒక రిసార్ట్
2. గణిత శాస్త్రములో నోబెల్ పురస్కారమునకు సమానమైన పురస్కారముగా భావింపబడేది ?
- (1) ఫీల్డ్స్ మెడల్
 - (2) న్యూటన్ మెడల్
 - (3) రామానుజన్ మెడల్
 - (4) పైథాగరస్ మెడల్
3. "ఓబామా కేర్" అనగా
- (1) సరసమైన ఆరోగ్య సంరక్షణ కోసము చట్టము
 - (2) అందరికీ విద్యా కోసము చట్టము
 - (3) జాతి వివక్ష హింస నుండి రక్షణ కోసము చట్టము
 - (4) ఆశ్రయము లేనివారి సంరక్షణకు చట్టము
4. ఐక్య రాజ్య సమితి యొక్క ప్రస్తుత సెక్రెటరీ జనరల్ ఎవరు ?
- (1) బాన్ కీ మూన్
 - (2) కోఫీ అన్నన్
 - (3) ఆంటోనియో గుటెరెస్
 - (4) ఇరినా బొకోవా
5. అంతర్జాతీయ ద్రవ్య నిధి యొక్క మానేజింగ్ డైరెక్టర్ ఎవరు ?
- (1) క్రిస్టిన్ లాగార్డ్
 - (2) జోసెఫ్ స్టిగ్లిజ్
 - (3) క్రిస్టలీనా జార్జియా
 - (4) జిమ్ యోంగ్ కిమ్

GS/EP/200

(5)

A

6. The present Chairman of the Rajya Sabha is

- (1) P.J. Kurien
- (2) Arun Jaitley
- (3) Hamid Ansari
- (4) Selja Kumari

7. The book titled "Half-Lion" is about

- (1) Sitaram Kesri
- (2) Rajiv Gandhi
- (3) P.V. Narasimha Rao
- (4) Manmohan Singh

8. India's first digital village is

- (1) Ibrahimpur
- (2) Akodara
- (3) Dhasai
- (4) Khandalavadi

9. The mobile app BHIM (Bharat Interface for Money) is based on

- (1) Central Payment Interface
- (2) Local Payment Interface
- (3) Unified Payment Interface
- (4) World Payment Interface

10. The foundation stone for Indian Institute of Skills was laid by the Prime Minister in

- (1) Allahabad
- (2) Lucknow
- (3) Patna
- (4) Kanpur

6. రాజ్య సభ యొక్క ప్రస్తుత అధ్యక్షుడు ఎవరు ?

- (1) పి.జి. కురియన్
- (2) అరుణ్ జెట్లీ
- (3) హమీద్ అన్సారి
- (4) సెల్జా కుమారి

7. "హాఫ్ లయన్" అను పుస్తకము ఎవరి గురించి వ్రాయబడినది ?

- (1) సీతారాం కేసరి
- (2) రాజీవ్ గాంధీ
- (3) పి.వి. నరసింహా రావు
- (4) మన్మోహన్ సింగ్

8. భారత దేశంలో మొదటి డిజిటల్ గ్రామము ?

- (1) ఇబ్రహీంపూర్
- (2) ఆకోదర
- (3) ధాసాయి
- (4) ఖండాలవాడి

9. BHIM (భారత్ ఇంటర్ఫేస్ ఫర్ మనీ) అను చరవాణిలోని అనువర్తనము క్రింది దాని మీద ఆధారపడి ఉంది ?

- (1) సెంట్రల్ పేమెంట్ ఇంటర్ఫేస్
- (2) లోకల్ పేమెంట్ ఇంటర్ఫేస్
- (3) యూనిఫైడ్ పేమెంట్ ఇంటర్ఫేస్
- (4) వరల్డ్ పేమెంట్ ఇంటర్ఫేస్

10. భారత నైపుణ్య సంస్థ యొక్క శంఖుస్థాపనను ప్రధాన మంత్రి ఏ నగరములో చేసినారు ?

- (1) అలహాబాద్
- (2) లక్నో
- (3) పాట్నా
- (4) కాన్పూర్

GS/EP/200

(6)

A

11. Fifth India-Arab Partnership Conference was held at
- (1) Dubai
 - (2) Muscat
 - (3) Qatar
 - (4) Riyadh
12. "UJALA" scheme launched by the Centre aims at
- (1) Providing electricity connection to all houses
 - (2) Promoting efficient lighting by providing LED bulbs
 - (3) Promoting solar energy devices
 - (4) Providing open access for sale of power
13. Who is the Scientific Adviser to the Defence Minister ?
- (1) S. Christopher
 - (2) R. Chidambaram
 - (3) V.K. Saraswat
 - (4) G. Satheesh Reddy
14. The bronze medal of Yogeshwar Dutt in Wrestling in 2012, London Olympics was upgraded to silver because the following wrestler failed the dope test :
- (1) Togrul Asgarov
 - (2) Sharif Sharifov
 - (3) Jake Varner
 - (4) Besik Kudukhov
15. Who is the new Chief of Air Force of India ?
- (1) Bipin Rawat
 - (2) B.S. Dhanoa
 - (3) Sunil Lamba
 - (4) Arup Raha
11. ఐదవ భారత్ అరబ్ భాగస్వామ్య సదస్సు ఎక్కడ జరిగింది ?
- (1) దుబాయి
 - (2) మస్కట్
 - (3) ఖతార్
 - (4) రియాద్
12. కేంద్రము ప్రారంభించిన ఉజాలా పథకపు ఉద్దేశ్యము ?
- (1) అన్ని గృహాలకు విద్యుత్ కనెక్షన్ ఇవ్వడము
 - (2) LED బల్బుల వితరణ ద్వారా సమర్థవంతమైన వెలుగును అందించడము
 - (3) సూర శక్తి ఉపకరణాలను ప్రోత్సహించడము
 - (4) విద్యుత్ శక్తి అమ్మకానికి అనియంత్ర ప్రవేశం కల్పించడము
13. రక్షణ మంత్రికి శాస్త్రీయ సలహాదారు ఎవరు ?
- (1) ఎస్. క్రిస్టోఫర్
 - (2) ఆర్. చిదంబరం
 - (3) వి.కె. సారస్వత్
 - (4) జి. సతీష్ రెడ్డి
14. 2012 లండన్ ఒలింపిక్స్ లో యోగేశ్వర్ దత్తుకి కాంస్య పతకాన్ని, రజత పతకముగా పై స్థాయికి మార్చుటకు, ఈ క్రింది కుస్తీ యోధుడు నిషేధిత ఉత్తేరకాల పరీక్షలో దోషిగా తేలడము కారణము ?
- (1) తోగ్గుల్ అస్గరోవ్
 - (2) షరీఫ్ శరిఫోవ్
 - (3) జేక్ వార్నర్
 - (4) బెసిక్ కుదుఖోవ్
15. భారత దేశపు క్రొత్త వాయు సేనాధిపతి ఎవరు ?
- (1) బిపిన్ రావత్
 - (2) బి.ఎస్. ధనోవా
 - (3) సునిల్ లంబా
 - (4) ఆరుప్ రాహ్

GS/EP/200

(7)

A

16. The 77th session of the Indian History Congress was held at
- (1) Chennai
 - (2) Bengaluru
 - (3) Thiruvananthapuram
 - (4) New Delhi
17. For which project, did Andhra Pradesh win the Gold award in the category of "Outstanding Performance in Citizen-Centric Service Delivery" in the 20th National Conference on e-Governance held in January, 2017?
- (1) Aadhar-enabled PDS
 - (2) Loan Module
 - (3) State Pension Portal
 - (4) CORE
18. Which of the following towns in Andhra Pradesh is part of HRIDAY scheme of the Ministry of Urban Development of the Government of India?
- (1) Tirupati
 - (2) Srisailam
 - (3) Vijayawada
 - (4) Amaravati
19. The Lodha Committee report on working of BCCI
- (1) Proposes ban on betting
 - (2) Does not deal with betting
 - (3) Proposes legalization of betting
 - (4) Proposes jail sentence for betting
16. భారతీయ చరిత్ర కాంగ్రెస్ యొక్క 77వ సమావేశము ఎక్కడ జరిగింది ?
- (1) చెన్నై
 - (2) బెంగళూరు
 - (3) తిరువనంతపురము
 - (4) క్రొత్త ఢిల్లీ
17. జనవరి, 2017 న e-పరిపాలనపై జరిగిన 20 వ జాతీయ సమావేశంలో, "పౌర కేంద్రీకృత సేవల వితరణలో అత్యద్భుత పని తీరు" ప్రదర్శించినందుకు ఆంధ్ర ప్రదేశ్ కి లభించిన బంగారు పతాకము ఏ ప్రాజెక్టు వలన లభించింది ?
- (1) ఆధార్ తో కూడిన ప్రజా పంపిణీ వ్యవస్థ
 - (2) ఋణ మాడ్యూల్
 - (3) రాష్ట్ర పెన్షన్ పోర్టల్
 - (4) కోర్
18. భారత ప్రభుత్వపు పట్టణాభివృద్ధి మంత్రిత్వ శాఖ వారి HRIDAY పథకములో ఆంధ్ర ప్రదేశ్ లోని ఈ పట్టణము ఉన్నది ?
- (1) తిరుపతి
 - (2) శ్రీశైలం
 - (3) విజయవాడ
 - (4) అమరావతి
19. బి.సి.సి.ఐ. పని తీరుపై ఏర్పాటు చేసిన లోధా కమిటీ రిపోర్ట్
- (1) బెట్టింగ్ ని నిషేధించాలని సూచించింది
 - (2) బెట్టింగ్ గురించి ఏమీ తెలుపలేదు
 - (3) బెట్టింగ్ ని న్యాయబద్ధము చేయాలని సూచించింది
 - (4) బెట్టింగ్ కి పాల్పడితే జైలు శిక్ష వేయాలని సూచించింది

GS/EP/200

(8)

A

20. The Badminton World Federation Most Improved Player of the Year Award for 2016 was given to
- (1) P.V. Sindhu
 - (2) Carolina Marin
 - (3) Sun Yu
 - (4) Ayaka Takahashi
21. Who is the new Lieutenant Governor of Delhi ?
- (1) Anil Goel
 - (2) Anil Bajjal
 - (3) Vijay Goel
 - (4) Pradip Bajjal
22. Which artist sketched the National Emblem in the original copy of the Constitution ?
- (1) Nandlal Bose
 - (2) Dinanath Bhargava
 - (3) Jatin Das
 - (4) Kanu Desai
23. Who won the Sahitya Akademi Award for poetry in Telugu for 2016 ?
- (1) Papineni Sivasankar
 - (2) Katyayani Vidmahe
 - (3) R. Chandrasekhara Reddy
 - (4) Volga
24. What is Chiraharitae ?
- (1) Species of deer discovered in Madhya Pradesh
 - (2) Long leaf plant discovered in Karnataka
 - (3) Termite species discovered in Kerala
 - (4) Butterfly species discovered in Tamil Nadu
20. బ్యాడ్మింటన్ వరల్డ్ ఫెడరేషన్ వారు 2016వ సంవత్సరానికి "ఆటను బాగా మెరుగు పరుచుకొన్న క్రీడాకారులకు" ఇచ్చే పురస్కారాన్ని ఎవరికి ఇచ్చారు ?
- (1) పి.వి. సింధు
 - (2) కరోలీనా మారిన
 - (3) సన్ యూ
 - (4) ఆయకా తాకాహాషీ
21. ఢిల్లీ యొక్క క్రొత్త లెఫ్టనెంట్ గవర్నర్ ఎవరు ?
- (1) అనిల్ గోయెల్
 - (2) అనిల్ బైజాల్
 - (3) విజయ్ గోయెల్
 - (4) ప్రదీప్ బైజాల్
22. రాజ్యాంగము యొక్క అసలు ప్రతిలో జాతీయ చిహ్నాన్ని ఏ కళాకారుడు చిత్రీకరించారు ?
- (1) నందలాల్ బోస్
 - (2) దీనానాథ్ భార్గవ
 - (3) జతీన్ దాస్
 - (4) కాను దేశాయి
23. తెలుగులో కవిత్వానికి 2016 సంవత్సరానికి సాహిత్య అకాడెమీ పురస్కారము ఎవరు గెలుచుకొన్నారు ?
- (1) పాపినేని శివశంకర్
 - (2) కాత్యాయినీ విద్మహే
 - (3) ఆర్. చంద్రశేఖర రెడ్డి
 - (4) వోల్గా
24. చిరహరితే అనగా నేమి ?
- (1) మధ్య ప్రదేశ్ లో కనుగొన్న ఒక జింక జాతి
 - (2) కర్ణాటకలో కనుగొన్న పొడవైన ఆకుల మొక్క
 - (3) కేరళలో కనుగొన్న చెదల జాతి
 - (4) తమిళ నాడు లో కనుగొన్న సీతాకోక చిలుకల జాతి

GS/EP/200

(9)

A

25. Which country won the Kabaddi World Cup, 2016 ?
- (1) India
 - (2) Thailand
 - (3) Iran
 - (4) South Korea
26. The winner of the National Award for 2016 under Pandit Deen Dayal Upadhyaya Antyodaya Krishi Puraskar is
- (1) Roop Singh
 - (2) Rajender Singh
 - (3) Krishna Yadav
 - (4) Aruna Rai
27. The farming model proposed by Subhash Palekar is
- (1) Low budget organic farming
 - (2) Zero budget natural farming
 - (3) Multi-level organic farming
 - (4) Nature friendly organic farming
28. As stated in the Preamble to the Constitution of India, India is a
- (1) Sovereign Secular Socialist Democratic Republic
 - (2) Socialist Sovereign Secular Democratic Republic
 - (3) Secular Sovereign Democratic Socialist Republic
 - (4) Sovereign Socialist Secular Democratic Republic
25. ఏ దేశము కబడ్డీ ప్రపంచ కప్, 2016ని గెలుచుకొన్నది ?
- (1) భారత దేశము
 - (2) థాయిలాండ్
 - (3) ఇరాన్
 - (4) దక్షిణ కొరియా
26. 2016వ సంవత్సరానికి పండిట్ దీన్ దయాళ్ ఉపాధ్యాయ అంతోదయ కృషి పురస్కారమును జాతీయ స్థాయిలో గెలుచుకొన్న వారు ఎవరు ?
- (1) రూప్ సింగ్
 - (2) రాజిందర్ సింగ్
 - (3) కృష్ణ యాదవ్
 - (4) అరుణ రాయ్
27. సుభాష్ పాలేకర్ ప్రతిపాదించిన వ్యవసాయపు పద్ధతి ?
- (1) తక్కువ బడ్జెట్ సేంద్రియ వ్యవసాయము
 - (2) శూన్య బడ్జెట్ ప్రాకృతిక వ్యవసాయము
 - (3) బహుళ అంచెల సేంద్రియ వ్యవసాయము
 - (4) ప్రకృతి మిత్ర సేంద్రియ వ్యవసాయము
28. భారత రాజ్యాంగ ప్రవేశికలో (పీఠికలో) తెలిపిన విధముగా, భారత్ ఒక
- (1) సర్వసత్తాక లౌకిక సామ్యవాద ప్రజాస్వామ్య గణతంత్ర రాజ్యము
 - (2) సామ్యవాద సర్వసత్తాక లౌకిక ప్రజాస్వామ్య గణతంత్ర రాజ్యము
 - (3) లౌకిక సర్వసత్తాక ప్రజాస్వామ్య సామ్యవాద గణతంత్ర రాజ్యము
 - (4) సర్వసత్తాక సామ్యవాద లౌకిక ప్రజాస్వామ్య గణతంత్ర రాజ్యము

GS/EP/200

(10)

A

29. How many Fundamental Duties are stated in Article 51A of the Constitution ?
- (1) 9
 - (2) 10
 - (3) 11
 - (4) 12
30. In India, any violation to the right to property cannot be challenged by filing a
- (1) Writ under Article 226 of the Constitution
 - (2) Civil suit before a Court
 - (3) Writ under Article 32 of the Constitution
 - (4) Case before Lok Adalat
31. According to Article 248 of the Indian Constitution, Residuary Power is vested with the
- (1) Parliament
 - (2) States
 - (3) Union and States jointly
 - (4) President
32. How many times can a person be elected as the President of India ?
- (1) Once
 - (2) No restriction
 - (3) Twice
 - (4) Two terms consecutively
33. In which case did the Supreme Court deliver the landmark judgement dealing with imposition of President's Rule in the States ?
- (1) Golaknath
 - (2) Maneka Gandhi
 - (3) Minerva Mills
 - (4) S.R. Bommai
29. రాజ్యాంగములోని ఆర్టికల్ 51A లో ఎన్ని ప్రాథమిక విధులు తెలుపబడినవి ?
- (1) 9
 - (2) 10
 - (3) 11
 - (4) 12
30. భారత దేశంలో ఆస్తి హక్కుకి భంగం కలిగినట్లైతే, ఈ క్రింది దానిని దాఖలు చేయడం ద్వారా సవాలు చేయలేము ?
- (1) రాజ్యాంగములోని ఆర్టికల్ 226 క్రింద రిట్
 - (2) న్యాయస్థానములో సివిల్ వ్యాజ్యము
 - (3) రాజ్యాంగములోని ఆర్టికల్ 32 క్రింద రిట్
 - (4) లోక్ అదాలత్ లో వ్యాజ్యము
31. భారత రాజ్యాంగములోని ఆర్టికల్ 248 ప్రకారము, అవశేషాధికారములు, క్రింది దానికి ఇవ్వబడ్డాయి ?
- (1) పార్లమెంట్
 - (2) రాష్ట్రములు
 - (3) కేంద్రమ మరియు రాష్ట్రములు సమిష్టిగా
 - (4) రాష్ట్రపతి
32. ఒక వ్యక్తిని భారత రాష్ట్రపతిగా ఎన్ని పర్యాయములు ఎన్నిక చేయవచ్చును ?
- (1) ఒక సారి
 - (2) ఏ పరిమితి లేదు
 - (3) రెండు సార్లు
 - (4) వెంట వెంటనే రెండు సార్లు
33. ఏ వ్యాజ్యములో రాష్ట్రాలలో రాష్ట్రపతి పాలన విధించే అంశంపై మైలురాయి వంటి తీర్పుని అత్యున్నత న్యాయస్థానము ఇచ్చింది ?
- (1) గోలఖ్ నాథ్
 - (2) మేనక గాంధీ
 - (3) మినర్వా మిల్స్
 - (4) ఎస్.ఆర్. బొమ్మై

GS/EP/200

(11)

A

34. For altering the boundary of a State or for creation of a new State,
- (1) Concurrence of the affected State Assembly is required
 - (2) Views of the affected State Assembly are to be sought by the President
 - (3) Two-thirds majority of the affected State Assembly is required
 - (4) Affected State has to make a recommendation to the Lok Sabha
35. Which one of the following writs can be filed against a private person also ?
- (1) Quo Warranto
 - (2) Certiorari
 - (3) Habeas Corpus
 - (4) Mandamus
36. The day which is celebrated as the Constitution day in India is
- (1) January 26
 - (2) January 30
 - (3) August 15
 - (4) November 26
37. Which one of the following does *not* indicate a prominent federal feature of the Indian State ?
- (1) Allocation of financial resources
 - (2) Independent judiciary
 - (3) Supremacy of the Constitution
 - (4) Distribution of powers
34. ఒక రాష్ట్రము యొక్క సరిహద్దులను మార్పుచేయుటకుగాని లేక ఒక కొత్త రాష్ట్రమును ఏర్పాటు చేయుటకుగాని,
- (1) ప్రభావితమయ్యే రాష్ట్ర విధాన సభ అంగీకారము కావాలి
 - (2) ప్రభావితమయ్యే రాష్ట్ర విధాన సభ అభిప్రాయాన్ని రాష్ట్రపతి అడగాలి
 - (3) ప్రభావితమయ్యే రాష్ట్ర విధాన సభలో మూడింట రెండు వంతులు మెజారిటీ కావాలి
 - (4) ప్రభావితమయ్యే రాష్ట్రము లోక్ సభకు సిఫార్సు చేయాలి
35. ఈ క్రింది వాటిలో ఏ రిట్ ని ప్రైవేట్ వ్యక్తిపై కూడా దాఖలు చేయవచ్చును ?
- (1) క్వో వారంటో
 - (2) సర్టియరొరి
 - (3) హేబియస్ కార్పస్
 - (4) మాండమస్
36. క్రింది వాటిలో ఏ రోజు రాజ్యాంగ దినముగా జరుపబడుతున్నది ?
- (1) 26 జనవరి
 - (2) 30 జనవరి
 - (3) 15 ఆగష్టు
 - (4) 26 నవంబర్
37. ఈ క్రింది వాటిలో ఏది భారత రాజ్యములో ప్రముఖమైన సమాఖ్య లక్షణమును సూచించుట లేదు ?
- (1) ఆర్థిక వనరుల కేటాయింపు
 - (2) స్వతంత్ర న్యాయ వ్యవస్థ
 - (3) రాజ్యాంగపు ఆధిపత్యము
 - (4) అధికారముల పంపిణీ

GS/EP/200

(12)

A

38. In the words of K.C. Wheare, a constitutional expert, India is
- (1) a cooperative federation
 - (2) a quasi-federation
 - (3) a strong union
 - (4) not a federation
39. In which year, did the right to education come into force as a fundamental right ?
- (1) 2001
 - (2) 2002
 - (3) 2009
 - (4) 2010
40. The reason for the Public Accounts Committee of Parliament being headed by a member of the opposition party in the Lok Sabha is
- (1) Rules framed by the Government
 - (2) Convention
 - (3) Rules of Procedure of Parliament
 - (4) Presidential order
41. How many members are from the Lok Sabha and the Rajya Sabha respectively in the Parliamentary Committee on Welfare of Scheduled Castes and Scheduled Tribes ?
- (1) 15, 15
 - (2) 15, 10
 - (3) 20, 10
 - (4) 10, 10
38. రాజ్యాంగ నిపుణుడైన, కే.సి. వేర్ మాటలలో, భారత్ ఒక,
- (1) సహకార సమాఖ్య
 - (2) పాక్షిక సమాఖ్య
 - (3) బలమైన ఏకకేంద్రము
 - (4) సమాఖ్య కాదు
39. ఏ సంవత్సరములో విద్యా హక్కు ఒక ప్రాథమిక హక్కు క్రింద అనులులోకి వచ్చింది ?
- (1) 2001
 - (2) 2002
 - (3) 2009
 - (4) 2010
40. పార్లమెంట్ యొక్క పబ్లిక్ అకౌంట్స్ కమిటీకి ప్రతిపక్ష పార్టీకి చెందిన లోక్ సభ సభ్యుడు అధ్యక్షత వహించుటకు కారణము ?
- (1) ప్రభుత్వము రూపొందించిన నియమములు
 - (2) సంప్రదాయము
 - (3) పార్లమెంట్ పద్ధతి నియమాలు
 - (4) రాష్ట్రపతి ఆదేశము
41. షెడ్యూల్డ్ కులముల మరియు షెడ్యూల్డ్ తెగల సంక్షేమము పై ఏర్పాటు చేసిన పార్లమెంటరీ కమిటీలో లోక్ సభ నుండి, రాజ్య సభ నుండి (అదే క్రమములో) ఎంతమంది సభ్యులు ఉంటారు ?
- (1) 15, 15
 - (2) 15, 10
 - (3) 20, 10
 - (4) 10, 10

GS/EP/200

(13)

A

42. The Model Code of Conduct for elections is issued by the Election Commission as per
- (1) Rules in the Constitution
 - (2) Rules in the Indian Penal Code
 - (3) Issued for voluntary compliance
 - (4) Rules laid down in the Peoples Representation Act
43. President's Rule is declared under which Article of the Constitution ?
- (1) Article 356
 - (2) Article 358
 - (3) Article 360
 - (4) Article 352
44. Article 32 of the Constitution
- (1) Can be amended with simple majority
 - (2) Cannot be amended
 - (3) Can be amended with two-thirds majority
 - (4) Can be amended with ratification by the States
45. Which of these Fundamental Rights is available only to a citizen of India ?
- (1) Rights under Article 19
 - (2) Rights under Article 25
 - (3) Rights under Article 21
 - (4) Rights under Article 14
46. It is believed that Fundamental Duties have been introduced in the Constitution upon recommendation by this Committee :
- (1) Swaran Singh Committee
 - (2) Narasimha Rao Committee
 - (3) Chavan Committee
 - (4) Buta Singh Committee
42. ఎన్నికల ఆదర్శ ప్రవర్తనా నియమావళిని ఎలక్షన్ కమిషన్ ఈ క్రింది వాటి ప్రకారంగా జారీ చేస్తుంది
- (1) రాజ్యాంగంలోని నియమములు
 - (2) భారతీయ శిక్షా స్మృతిలోని నియమములు
 - (3) స్వచ్ఛందముగా పాటించుటకు జారీ చేయబడినవి
 - (4) ప్రజా ప్రాతినిధ్య చట్టంలోని నియమములు
43. రాజ్యాంగములోని ఈ క్రింది ఆర్టికల్ ద్వారా రాష్ట్రపతి పాలన విధించబడుతుంది ?
- (1) ఆర్టికల్ 356
 - (2) ఆర్టికల్ 358
 - (3) ఆర్టికల్ 360
 - (4) ఆర్టికల్ 352
44. రాజ్యాంగములోని ఆర్టికల్ 32ని
- (1) సాధారణ మెజారిటీతో సవరించవచ్చు
 - (2) సవరించడానికి వీలు లేదు
 - (3) మూడింట రెండు వంతులు మెజారిటీతో సవరించవచ్చు
 - (4) రాష్ట్రముల ఆమోదముతో సవరించవచ్చు
45. ఈ క్రింది వాటిలో ఏ ప్రాథమిక హక్కులు కేవలం భారత పౌరులకు మాత్రమే లభిస్తాయి ?
- (1) ఆర్టికల్ 19 క్రింద హక్కులు
 - (2) ఆర్టికల్ 25 క్రింద హక్కులు
 - (3) ఆర్టికల్ 21 క్రింద హక్కులు
 - (4) ఆర్టికల్ 14 క్రింద హక్కులు
46. రాజ్యాంగములో ప్రాథమిక విధులు, ఈ కమిటీ సిఫార్సు వలన చేర్చబడినవని భావింపబడుతున్నది ?
- (1) స్వరణ్ సింగ్ కమిటీ
 - (2) నరసింహారావు కమిటీ
 - (3) చవాన్ కమిటీ
 - (4) బూటా సింగ్ కమిటీ

GS/EP/200

(14)

A

47. Decisions of Inter State Council are taken by
- (1) Consensus
 - (2) Simple majority from the members present
 - (3) Two-thirds majority from the members present
 - (4) Three-fourths majority from the members present
48. Fundamental Duties in the Indian Constitution are adopted on the lines of the Constitution of
- (1) Germany
 - (2) USSR
 - (3) Ireland
 - (4) Canada
49. In the case of Supreme Court Advocates on Record Association, which of the following judges upheld the Constitutional Amendment for creation of National Judicial Appointments Council ?
- (1) Justice J.S. Khehar
 - (2) Justice M.B. Lokur
 - (3) Justice J. Chelameswar
 - (4) Justice Kurian Joseph
50. As recommended by Justice M.M. Punchhi Commission on Centre - State relations, the Governor of a State shall have
- (1) a tenure fixed for 3 years
 - (2) no fixed tenure
 - (3) a tenure determined by the State Assembly
 - (4) a tenure fixed for 5 years
47. అంతర రాష్ట్ర మండలి నిర్ణయాలు క్రింది విధంగా తీసుకొనబడతాయి
- (1) సర్వ సమ్మతితో
 - (2) హాజరైన సభ్యులలో సాధారణ మెజారిటీతో
 - (3) హాజరైన సభ్యులలో మూడింట రెండు వంతుల మెజారిటీతో
 - (4) హాజరైన సభ్యులలో నాలుగంట మూడు వంతుల మెజారిటీతో
48. రాజ్యాంగములోని ప్రాథమిక విధులు, ఏ దేశపు రాజ్యాంగపు నూర్తితో చేర్చబడ్డాయి ?
- (1) జర్మనీ
 - (2) యూనియన్ ఆఫ్ సోవియెట్ సోషలిస్ట్ రిపబ్లిక్స్
 - (3) ఐర్లెండ్
 - (4) కెనడా
49. సుప్రీం కోర్ట్ అడ్వోకేట్స్ ఆన్ రికార్డ్ అసోసియేషన్ వేసిన వ్యాజ్యములో, జాతీయ న్యాయ నియామకాల కౌన్సిల్ యొక్క రాజ్యాంగ చట్టబద్ధతను సమర్థించిన న్యాయమూర్తి ఎవరు ?
- (1) జస్టిస్ జె.ఎస్. ఖేహర్
 - (2) జస్టిస్ ఎమ్.బి. లోకర్
 - (3) జస్టిస్ జె. చెలమేశ్వర్
 - (4) జస్టిస్ కురియన్ జోసెఫ్
50. కేంద్ర-రాష్ట్ర సంబంధాలపై ఏర్పాటుచేసిన జస్టిస్ ఎమ్.ఎమ్. పుంఢీ కమిషన్ సిఫార్సు ప్రకారము, రాష్ట్ర గవర్నర్ పదవీకాలము
- (1) స్థిరముగా 3 ఏళ్ళు ఉండాలి
 - (2) స్థిరముగా ఉండకూడదు
 - (3) రాష్ట్ర విధాన సభ నిర్ణయించాలి
 - (4) స్థిరముగా 5 ఏళ్ళు ఉండాలి

GS/EP/200

(15)

A

51. The following is *not* one of the Directive Principles in the Constitution :

- (1) Increasing international trade
- (2) Prohibition of cow slaughter
- (3) Equal pay for equal work of men and women
- (4) Separation of Judiciary from Executive

52. Which Article of the Directive Principles of the Constitution mentions about empowering Village Panchayats ?

- (1) Article 38
- (2) Article 39
- (3) Article 40
- (4) Article 41

53. Who circulated a questionnaire on Uniform Civil Code in October, 2016 to solicit opinions from the public at large ?

- (1) Ministry of Law and Justice
- (2) National Commission for Minorities
- (3) National Human Rights Commission
- (4) National Law Commission

54. As per the Constitution, a Union Minister shall hold office during pleasure of the

- (1) Prime Minister
- (2) President of Ruling party
- (3) President
- (4) Leader of the House

51. ఈ క్రింది వాటిలో ఏది రాజ్యాంగములోని ఆదేశిక సూత్రములలో లేదు ?

- (1) అంతర్జాతీయ వాణిజ్యాన్ని పెంపు చేయడము
- (2) గో వధ పై నిషేధము
- (3) స్త్రీ పురుషులకు సమాన పనికి సమాన వేతనము
- (4) న్యాయ, పరిపాలనా వ్యవస్థలను వేరు చేయడము

52. రాజ్యాంగములోని ఆదేశిక సూత్రములలో ఏ ఆర్టికల్ గ్రామ పంచాయతీలను సాధికారము చేయాలని తెలుపుతుంది ?

- (1) ఆర్టికల్ 38
- (2) ఆర్టికల్ 39
- (3) ఆర్టికల్ 40
- (4) ఆర్టికల్ 41

53. ప్రజా బాహుళ్యం నుండి అభిప్రాయ సేకరణకు అక్టోబర్, 2016లో ఉమ్మడి పౌర స్మృతిపై ప్రశ్నావళిని ఎవరు పంచారు ?

- (1) న్యాయ మంత్రిత్వ శాఖ
- (2) జాతీయ అल्पసంఖ్యక వర్గాల కమిషన్
- (3) జాతీయ మానవ హక్కుల కమిషన్
- (4) జాతీయ న్యాయ కమిషన్

54. రాజ్యాంగము ప్రకారము, కేంద్ర మంత్రి ఈ క్రింది వారి అనుజ్ఞపై పదవిలో ఉంటారు ?

- (1) ప్రధాన మంత్రి
- (2) అధికార పార్టీ అధ్యక్షుడు
- (3) రాష్ట్రపతి
- (4) సభా నాయకుడు

GS/EP/200

(16)

A

55. As per the Constitution, the Council of Union Ministers is collectively responsible to
- (1) Both the Houses of Parliament
 - (2) The President
 - (3) The Ruling Party
 - (4) The Lok Sabha
56. In which category was Sachin Tendulkar nominated as the member of the Rajya Sabha ?
- (1) Literature
 - (2) Arts
 - (3) Science
 - (4) Social Service
57. Whose decision is final in deciding whether a bill is a money bill or not ?
- (1) The President
 - (2) The Speaker of the Lok Sabha
 - (3) The Finance Minister
 - (4) The Supreme Court
58. Collegium system of appointment of Supreme Court Judges derives sanction from
- (1) The Constitution
 - (2) Consent of Government
 - (3) Decisions of Supreme Court
 - (4) President of India
55. రాజ్యాంగము ప్రకారము, కేంద్ర మంత్రి మండలి ఎవరికి సమిష్టి జవాబుదారీగా ఉంటుంది ?
- (1) పార్లమెంట్ ఉభయ సభలకు
 - (2) రాష్ట్రపతికి
 - (3) అధికార పార్టీకి
 - (4) లోక్ సభకు
56. సచిన్ టెండూల్కర్ ను ఏ విభాగములో రాజ్య సభ సభ్యునిగా నియమించడము (నామినేట్ చేయడము) జరిగింది ?
- (1) సాహిత్యము
 - (2) కళలు
 - (3) విజ్ఞానము
 - (4) సమాజ సేవ
57. ఒక బిల్లు, ద్రవ్య బిల్లు అవునా, కాదా అనే విషయంలో అంతిమ నిర్ణయం ఎవరిది ?
- (1) రాష్ట్రపతి
 - (2) లోక్ సభ స్పీకర్
 - (3) ఆర్థిక మంత్రి
 - (4) అత్యున్నత న్యాయస్థానము
58. కొలెజియమ్ పద్ధతిలో అత్యున్నత న్యాయస్థానపు న్యాయమూర్తుల నియామకానికి మంజూరీ, దీని/వీరి నుండి పొందడమైనది ?
- (1) రాజ్యాంగము
 - (2) ప్రభుత్వపు అంగీకారము
 - (3) అత్యున్నత న్యాయస్థానపు నిర్ణయములు
 - (4) భారత రాష్ట్రపతి

GS/EP/200

(17)

A

59. If a bill is introduced in the Legislative Council of the State and sent to the Legislative Assembly for approval but if the Legislative Assembly rejects the bill, what is the next course of action ?
- (1) Joint sitting of both the Houses
 - (2) Council may send the bill back to the Assembly for reconsideration
 - (3) Bill may be sent to the Governor for examination
 - (4) The fate of the bill ends
60. The total number of ministers including the Chief Minister in a State shall **not** be less than
- (1) 12
 - (2) 10
 - (3) 15
 - (4) 7
61. The remuneration of an Advocate General would be
- (1) Equal to that of a High Court Judge
 - (2) As determined by the Governor
 - (3) Equal to that of the Chief Secretary of the State
 - (4) Equal to that of the Cabinet Minister of the State
62. As per Article 243 of the Constitution, the following would be the members of "Gram Sabha":
- (1) All adults with age of 18 years and above in the Panchayat area
 - (2) All voters as per electoral rolls relating to the Panchayat area
 - (3) All citizens residing in the Panchayat area
 - (4) All persons allowed by the Gram Panchayat
59. శాసన మండలిలో ప్రవేశపెట్టబడిన ఒక బిల్లుని, శాసన సభ ఆమోదానికి పంపినప్పుడు, శాసన సభ తిరస్కరిస్తే, తరువాయి మార్గము ఏమిటి ?
- (1) రెండు సభల ఉమ్మడి సమావేశము
 - (2) శాసన మండలి తిరిగి శాసన సభకి పునః పరిశీలనకి పంపడము
 - (3) బిల్లుని గవర్నర్ పరిశీలనకి పంపడము
 - (4) బిల్ పరిసమాప్తి అవుతుంది
60. ఒక రాష్ట్రములో ముఖ్య మంత్రితో కలిసి మంత్రుల సంఖ్య దీని కన్నా తక్కువ ఉండరాదు ?
- (1) 12
 - (2) 10
 - (3) 15
 - (4) 7
61. అడ్వోకేట్ జనరల్ యొక్క వేతనము
- (1) ఉన్నత న్యాయస్థానపు న్యాయమూర్తి వేతనముతో సమానము
 - (2) గవర్నర్ నిర్ణయిస్తారు
 - (3) రాష్ట్ర ప్రధాన కార్యదర్శి వేతనముతో సమానము
 - (4) రాష్ట్ర కాబినెట్ మంత్రి వేతనముతో సమానము
62. రాజ్యాంగములోని ఆర్టికల్ 243 ప్రకారము, ఈ క్రింది వారు "గ్రామ సభ" లో సభ్యులుగా ఉంటారు ?
- (1) పంచాయత్ పరిధిలో 18 ఏళ్లు, ఆ పైబడిన వయస్సు ఉన్న వయోజనులు
 - (2) ఎన్నికల జాబితాలో ఆ పంచాయత్ పరిధిలో ఉన్న ఓటర్లు
 - (3) పంచాయత్ పరిధిలో ఉన్న అందరు పౌరులూ
 - (4) గ్రామ పంచాయత్ అనుమతించిన అందరు వ్యక్తులూ

GS/EP/200

(18)

A

63. As per the recommendations of the 14th Finance Commission, the proportion of basic grant and performance grant out of the total grant to a duly constituted Panchayat would be in the ratio of
- (1) 70 : 30
 - (2) 80 : 20
 - (3) 90 : 10
 - (4) 75 : 25
64. The percentage of distribution of revenue from taxes between the Centre and the States is recommended by the
- (1) Finance Commission
 - (2) NITI Aayog
 - (3) Inter State Council
 - (4) National Development Council
65. The maximum limit placed by the Constitution on levy per annum of Profession Tax is
- (1) ₹ 5,000
 - (2) ₹ 2,500
 - (3) ₹ 1,250
 - (4) ₹ 2,000
66. Match the following Articles with the corresponding States :
- | | |
|-----------------|-------------|
| A. Article 371A | P. Assam |
| B. Article 371B | Q. Nagaland |
| C. Article 371C | R. Manipur |
| D. Article 371F | S. Mizoram |
| E. Article 371G | T. Sikkim |
- (1) AP, BQ, CR, DS, ET
 - (2) AP, BT, CQ, DS, ER
 - (3) AQ, BP, CR, DT, ES
 - (4) AR, BQ, CP, DT, ES
63. 14వ ఆర్థిక కమిషన్ యొక్క సిఫార్సుల ప్రకారము, చట్టబద్ధంగా ఏర్పడిన పంచాయతీలకు ఇచ్చే గ్రాంట్లో బేసిక్ (ప్రాథమిక) గ్రాంట్ మరియు పనితీరు ఆధారిత గ్రాంట్ల నిష్పత్తి ఈ క్రింది విధంగా ఉన్నది ?
- (1) 70 : 30
 - (2) 80 : 20
 - (3) 90 : 10
 - (4) 75 : 25
64. కేంద్ర-రాష్ట్రాల మధ్య పన్నుల ద్వారా వచ్చిన ఆదాయాన్ని, ఏ శాతంలో పంపకము చేయాలనే సిఫార్సు ఎవరు చేస్తారు ?
- (1) ఆర్థిక కమిషన్
 - (2) నీతి ఆయోగ్
 - (3) అంతర రాష్ట్ర మండలి
 - (4) జాతీయ అభివృద్ధి మండలి
65. వృత్తి పన్నుపై రాజ్యాంగము విధించిన వార్షిక పరిమితి ఎంత ?
- (1) ₹ 5,000
 - (2) ₹ 2,500
 - (3) ₹ 1,250
 - (4) ₹ 2,000
66. ఈ క్రింది ఆర్టికల్స్ ని, సంబంధిత రాష్ట్రాలతో జత చేయండి ?
- | | |
|------------------|--------------|
| A. ఆర్టికల్ 371A | P. అస్సామ్ |
| B. ఆర్టికల్ 371B | Q. నాగాలాండ్ |
| C. ఆర్టికల్ 371C | R. మణిపూర్ |
| D. ఆర్టికల్ 371F | S. మిజోరాం |
| E. ఆర్టికల్ 371G | T. సిక్కిం |
- (1) AP, BQ, CR, DS, ET
 - (2) AP, BT, CQ, DS, ER
 - (3) AQ, BP, CR, DT, ES
 - (4) AR, BQ, CP, DT, ES

GS/EP/200

(19)

A

67. As per the Fifth Schedule of the Constitution, how many members shall be there in Tribes Advisory Council to be constituted by a State ?
- (1) Upto 10
 - (2) Upto 20
 - (3) Upto 25
 - (4) Upto 50
68. The regulations with regard for peace and good government in a Scheduled Area would be issued by
- (1) The President
 - (2) The Parliament
 - (3) The State Assembly
 - (4) The Governor
69. Who can alter the boundary of a Scheduled Area ?
- (1) The President
 - (2) The Parliament
 - (3) The Governor
 - (4) The State Assembly
70. An autonomous region is
- (1) A federation of autonomous districts
 - (2) An autonomous unit within an autonomous district
 - (3) A block of 3 autonomous districts
 - (4) An autonomous district
71. Even during Emergency, the following rights **cannot** be suspended :
- (1) Right under Article 21
 - (2) Right under Article 19
 - (3) Right under Article 14
 - (4) Right under Article 22
67. రాజ్యాంగములోని 5వ షెడ్యూల్ ప్రకారము, ఒక రాష్ట్రము ఏర్పాటుచేసే గిరిజన తెగల సలహా మండలిలో ఎంత మంది సభ్యులు ఉండవచ్చు ?
- (1) 10 వరకు
 - (2) 20 వరకు
 - (3) 25 వరకు
 - (4) 50 వరకు
68. ఒక షెడ్యూల్డ్ ప్రాంతములో శాంతి మరియు సుపరిపాలన కొరకు నిబంధనలు ఎవరు జారీ చేస్తారు ?
- (1) రాష్ట్రపతి
 - (2) పార్లమెంట్
 - (3) విధాన సభ
 - (4) గవర్నర్
69. ఒక షెడ్యూల్డ్ ప్రాంతము యొక్క సరిహద్దులను ఎవరు మార్చగలుగుతారు ?
- (1) రాష్ట్రపతి
 - (2) పార్లమెంట్
 - (3) గవర్నర్
 - (4) విధాన సభ
70. ఒక స్వయంప్రతిపత్తికల ప్రాంతము అనగా
- (1) స్వయంప్రతిపత్తిగల జిల్లాల సమాఖ్య
 - (2) ఒక స్వయంప్రతిపత్తిగల జిల్లాలో స్వయంప్రతిపత్తి ఉన్న భాగము
 - (3) 3 స్వయంప్రతిపత్తి కలిగిన జిల్లాల సమితి
 - (4) ఒక స్వయంప్రతిపత్తి కలిగిన జిల్లా
71. అత్యవసర పరిస్థితి సమయంలో కూడా ఈ క్రింది హక్కు ఆస్కారముగా రద్దు చేయబడదు ?
- (1) ఆర్టికల్ 21 క్రింద హక్కు
 - (2) ఆర్టికల్ 19 క్రింద హక్కు
 - (3) ఆర్టికల్ 14 క్రింద హక్కు
 - (4) ఆర్టికల్ 22 క్రింద హక్కు

GS/EP/200

(20)

A

72. What is the amount of grant-in-aid recommended by the 14th Finance Commission to the Panchayats during 2015 - 2020 ?
- (1) ₹ 250,292.20 Cr
 - (2) ₹ 300,292.20 Cr
 - (3) ₹ 200,292.20 Cr
 - (4) ₹ 275,292.20 Cr
73. Cultivation of opium is an item in the
- (1) Union List
 - (2) State List
 - (3) Concurrent List
 - (4) Residuary item
74. The power of Parliament to amend the Constitution is limited by the
- (1) Supreme Court
 - (2) Civil Society
 - (3) States
 - (4) Constitution
75. Which Article of the Constitution directs to provide instruction in mother tongue at the primary education stage to the children of linguistic minority groups ?
- (1) Article 350A
 - (2) Article 300A
 - (3) Article 351A
 - (4) Article 301A
76. The power of Judicial Review is exercised by the Supreme Court through which Article of the Constitution ?
- (1) Article 131
 - (2) Article 132
 - (3) Article 32
 - (4) Article 134
72. 2015 - 2020 కాల వ్యవధిలో పంచాయత్ లకు ఇచ్చే గ్రాంట్-ఇన్-ఎయిడ్ ని 14వ ఆర్థిక కమిషన్ ఎంత మొత్తంగా సిఫార్సు చేసింది ?
- (1) ₹ 250, 292.20 కోట్లు
 - (2) ₹ 300, 292.20 కోట్లు
 - (3) ₹ 200, 292.20 కోట్లు
 - (4) ₹ 275, 292.20 కోట్లు
73. నల్లమందు సాగు ఈ క్రింది జాబితాలో ఉన్నది ?
- (1) కేంద్ర జాబితా
 - (2) రాష్ట్ర జాబితా
 - (3) ఉమ్మడి జాబితా
 - (4) అవశేష అంశము
74. రాజ్యాంగాన్ని సవరించటానికి పార్లమెంట్ కి కల అధికారానికి ఎవరు పరిమితి విధిస్తారు ?
- (1) అత్యున్నత న్యాయ స్థానము
 - (2) పౌర సమాజము
 - (3) రాష్ట్రములు
 - (4) రాజ్యాంగము
75. భాషాపరంగా అల్ప సంఖ్యక వర్గాల పిల్లలకు, ప్రాథమిక స్థాయిలో విద్యను మాతృభాషలో అందించాలని రాజ్యాంగములోని ఏ ఆర్టికల్ ఆదేశిస్తుంది ?
- (1) ఆర్టికల్ 350A
 - (2) ఆర్టికల్ 300A
 - (3) ఆర్టికల్ 351A
 - (4) ఆర్టికల్ 301A
76. న్యాయ సమీక్షను అత్యున్నత న్యాయ స్థానము, రాజ్యాంగములోని ఈ క్రింది ఆర్టికల్ ద్వారా చేయగలుగుతుంది ?
- (1) ఆర్టికల్ 131
 - (2) ఆర్టికల్ 132
 - (3) ఆర్టికల్ 32
 - (4) ఆర్టికల్ 134

GS/EP/200

(21)

A

77. As per Article 164 of the Constitution, a Minister for Tribal Welfare is compulsory for which State ?
- (1) Madhya Pradesh
 - (2) Maharashtra
 - (3) Rajasthan
 - (4) Himachal Pradesh
78. The aim of Pradhan Mantri Ujjwala Yojana is to
- (1) Improve coverage of rural electrification
 - (2) Impart skills to girl child
 - (3) Improve female literacy
 - (4) Provide LPG connections to BPL households
79. Who chaired the 27th Southern Zonal Council Meeting held at Thiruvananthapuram on 28th December, 2016 ?
- (1) Pinarayi Vijayan
 - (2) Rajnath Singh
 - (3) Arun Jaitley
 - (4) Kiran Bedi
80. Arrange the countries in descending order according to total medals won in the latest Olympics ?
- (1) USA, Great Britain, China, Russia
 - (2) USA, China, Great Britain, Russia
 - (3) USA, Russia, Great Britain, China
 - (4) Russia, Great Britain, USA, China
77. రాజ్యాంగములోని ఆర్టికల్ 164 ప్రకారము, ఈ క్రింది రాష్ట్రములో గిరిజన సంక్షేమ శాఖా మంత్రి తప్పనిసరిగా ఉండాలి ?
- (1) మధ్య ప్రదేశ్
 - (2) మహారాష్ట్ర
 - (3) రాజస్థాన్
 - (4) హిమాచల్ ప్రదేశ్
78. ప్రధాన మంత్రి ఉజ్వల్ యోజన యొక్క లక్ష్యము
- (1) గ్రామీణ విద్యుదీకరణను మెరుగు పరచుట
 - (2) ఆడపిల్లలకు నైపుణ్యాలు అందించడము
 - (3) స్త్రీలలో అక్షరాస్యతను మెరుగు పరచడము
 - (4) వంట గ్యాస్ కనెక్షన్లను దారిద్ర్య రేఖ దిగువన ఉన్న కుటుంబాలకు ఇవ్వడము
79. తిరువనంతపురములో 28 డిసెంబర్, 2016 నాడు జరిగిన 27వ దక్షిణాది రాష్ట్రాల జోనల్ కౌన్సిల్ సమావేశమునకు ఎవరు అధ్యక్షత వహించారు ?
- (1) పినరాయి విజయన్
 - (2) రాజనాథ్ సింగ్
 - (3) అరుణ్ జైట్లీ
 - (4) కిరణ్ బేడి
80. ఇటీవల జరిగిన ఒలింపిక్స్ లో గెలిచిన మొత్తము పతకముల సంఖ్య ఆధారంగా, దేశములను అవరోహణ క్రమములో పేర్చుము ?
- (1) అమెరికా సంయుక్త రాష్ట్రములు, గ్రేట్ బ్రిటన్, చైనా, రష్యా
 - (2) అమెరికా సంయుక్త రాష్ట్రములు, చైనా, గ్రేట్ బ్రిటన్, రష్యా
 - (3) అమెరికా సంయుక్త రాష్ట్రములు, రష్యా, గ్రేట్ బ్రిటన్, చైనా
 - (4) రష్యా, గ్రేట్ బ్రిటన్, అమెరికా సంయుక్త రాష్ట్రములు, చైనా

GS/EP/200

(22)

A

81. For which area of study in Economics, did Oliver Hart win the Nobel Prize in 2016 ?
- (1) Theory of Foreign Trade
 - (2) Analysis of Economic Growth
 - (3) Study of Inflation
 - (4) Contribution to Contract Theory
82. Nobel Peace Prize, 2016 was awarded to a
- (1) Non-Governmental Organisation
 - (2) Missionary
 - (3) Head of a State
 - (4) Rebel party leader
83. Nobel Prize, 2016, in Medicine was awarded for work in the area of
- (1) Malaria therapy
 - (2) Infections by parasites
 - (3) Infections by viruses
 - (4) Cell autophagy mechanism
84. As per the awards given by Flightstats for 2016, winner of first place as best performing airline for being on time is
- (1) Singapore Airlines
 - (2) Qantas
 - (3) KLM
 - (4) Delta Airlines
81. ఏ విషయంలో అధ్యయనమునకు 2016లో ఎకనమిక్స్ విభాగంలో ఓలివర్ హార్ట్ కి నోబుల్ బహుమతి లభించింది ?
- (1) విదేశీ వాణిజ్యపు సిద్ధాంతానికి
 - (2) ఆర్థిక వృద్ధిపై విశ్లేషణకు
 - (3) ద్రవ్యోల్బణముపై అధ్యయనమునకు
 - (4) ఒప్పంద సిద్ధాంతముపై పరిశోధనలకు
82. 2016వ సంవత్సరములో నోబెల్ శాంతి పురస్కారము అందుకొన్నది, ఒక
- (1) ప్రభుత్వేతర సంస్థ
 - (2) మిషనరీ
 - (3) దేశాధినేత
 - (4) తిరుగుబాటు పార్టీ నాయకుడు
83. 2016వ సంవత్సరమునకు వైద్య విభాగంలో నోబెల్ పురస్కారము క్రింది విషయంపై పరిశోధనలకు దక్కింది ?
- (1) మలేరియా చికిత్సకు
 - (2) పరాస్పజీవుల వలన వచ్చే అంటువ్యాధులు
 - (3) వైరస్ల వచ్చే అంటువ్యాధులు
 - (4) కణముల స్వయం శోషిత కు కారణములు
84. ఫ్లయిట్ స్టాట్స్ సంస్థ ఇచ్చిన పురస్కారముల ప్రకారము, 2016వ సంవత్సరములో, సకాలములో విమానములు నడిపిన సంస్థలలో మొదటి స్థానము గెలుచుకొన్న సంస్థ ?
- (1) సింగపూర్ ఎయిర్ లైన్స్
 - (2) క్వంటాస్
 - (3) కే.ఎల్.ఎమ్.
 - (4) డెల్టా ఎయిర్ లైన్స్

GS/EP/200

(23)

A

85. Why did Alauddin Khilji introduce a market policy of fixed prices for food grains ?

- (1) For better return to the farmers
- (2) To ensure that consumers can directly purchase from farmers
- (3) To ensure that the market price is equal to the fair price
- (4) To ensure that soldiers can live comfortably with low salary

86. The decline of trade and commerce in North India between 7th and 10th centuries was partly due to the

- (1) Collapse of West Roman Empire
- (2) Collapse of China
- (3) Collapse of South East Asia
- (4) Decline in skills of Indian artisans

87. Which of these Sultans set up a Department of Public Works to look after building programmes ?

- (1) Firoz Tughlaq
- (2) Jalaluddin Tughlaq
- (3) Muhammad Bin Tughlaq
- (4) Ghiyasuddin Tughlaq

88. The Silver Rupiya, which remained a standard currency for centuries was introduced by

- (1) Akbar
- (2) Sher Shah Suri
- (3) Jahangir
- (4) Humayun

85. అల్లావుద్దీన్ ఖిల్జీ ఆహార పదార్థాలకు స్థిరమైన ధరలను నిర్ణయించడము అనే విపణి విధానాన్ని ఎందుకు ప్రవేశపెట్టాడు ?

- (1) రైతులకు మెరుగైన ఫలసాయాన్ని అందించడానికి
- (2) వినియోగదారులు రైతుల వద్దనుండి నేరుగా కొనడానికి
- (3) విపణిలోని ధర న్యాయమైన ధరకి సమానంగా ఉండటానికి
- (4) సైనికులు తక్కువ జీతంతో సుఖముగా ఉండటానికి

86. ఉత్తర భారత దేశంలో 7 మరియు 10వ శతాబ్దాల మధ్య వ్యాపారము మరియు వాణిజ్యము క్షీణించుటకు ఒక కారణము క్రింది వాటిలో ఉన్నది ?

- (1) పశ్చిమ రోమన్ సామ్రాజ్యపు పతనము
- (2) చైనా సామ్రాజ్య పతనము
- (3) దక్షిణ తూర్పు ఆసియా పతనము
- (4) భారతీయ చేతి వృత్తి పనివారి నిపుణత నన్నగిల్లడము

87. ఈ క్రింది సుల్తానులలో ఎవరు ప్రజా పనుల విభాగాన్ని నిర్మాణపు కార్యక్రమాల కోసము ఏర్పాటు చేశారు ?

- (1) ఫిరోజ్ తుగ్లక్
- (2) జలాలుద్దీన్ తుగ్లక్
- (3) మహమ్మద్ బిన్ తుగ్లక్
- (4) ఘియాసుద్దీన్ తుగ్లక్

88. చాలా శతాబ్దాలు ప్రామాణిక కరెన్సీగా ఉన్న వెండి రూపియాను ఎవరు ప్రవేశ పెట్టారు ?

- (1) అక్బర్
- (2) షేర్ షాహ్ సూరి
- (3) జహంగీర్
- (4) హుమాయూన్

GS/EP/200

(24)

A

89. The "Dahsala" system developed by Raja Todar Mal was for
- (1) Collection of land revenue at standard rate which was valid for 10 years
 - (2) Measurement of land once in 10 years for fixing area of assessment
 - (3) Collection of revenue on the basis of average of produce and prices in the last 10 years
 - (4) Sharing of crop between the farmer and the State for 10 years
90. The class of traders who specialized in carrying bulk goods over long distances during Mughal period were called
- (1) Beoparis
 - (2) Baniks
 - (3) Sarafs
 - (4) Banjaras
91. During Mughal period, approximately how much percentage of rural agricultural produce was marketed ?
- (1) 10%
 - (2) 15%
 - (3) 20%
 - (4) 25%
92. Who said the following about 18th century India, "Bear in mind that the commerce of India is the commerce of the world" ?
- (1) Peter the Great, of Russia
 - (2) Vasco da Gama
 - (3) Robert Clive
 - (4) Dupleix, the French Governor General
89. రాజా తోడర్ మల్ రూపొందించిన "దహ్ సాలా" పద్ధతి క్రింది విధంగా ఉండేది
- (1) 10 సంవత్సరాలు చెల్లుబాడి అయ్యే ఒక ప్రామాణిక రేటులో భూమి శిస్తు వసూలు చేయడము
 - (2) భూమి శిస్తు లెక్క కోసము 10 సంవత్సరాలకు ఒక సారి భూమి కొలవడము జరిగేది
 - (3) ఉత్పత్తి మరియు ధరల 10 సంవత్సరాల సగటు ఆధారంగా భూమి శిస్తు వసూలు చేయడము
 - (4) 10 సంవత్సరాలు రైతు మరియు రాజ్యము మధ్య పంట పంచుకోవడము
90. మొఘల్ కాలములో పెద్ద పరిమాణములో వస్తువులు, చాలా ఎక్కువ దూరము తీసుకొని వెళ్ళి అమ్మే వ్యాపార వర్గాన్ని ఏమని పిలిచేవారు ?
- (1) బేపారులు
 - (2) బనికులు
 - (3) సరాఫ్లు
 - (4) బంజారాలు
91. మొఘల్ కాలములో మొత్తం ఎంత శాతము గ్రామీణ వ్యవసాయ ఉత్పత్తి మార్కెట్ కి వెళ్ళేది ?
- (1) 10%
 - (2) 15%
 - (3) 20%
 - (4) 25%
92. 18వ శతాబ్దపు భారత దేశాన్ని గురించి మాట్లాడుతూ, "భారత్ యొక్క వాణిజ్యమే ప్రపంచ వాణిజ్యం అనేది మనసులో నిలుపుకోండి" అని ఎవరు అన్నారు ?
- (1) పీటర్, ద గ్రేట్ ఆఫ్ రష్యా
 - (2) వాస్కో డ గామా
 - (3) రాబర్ట్ క్లైవ్
 - (4) ఫ్రెంచ్ గవర్నర్ జనరల్ డూప్లె

GS/EP/200

(25)

A

93. Which of these Nawabs of Bengal abolished all duties on internal trade ?
- (1) Mir Jafar
 - (2) Siraj-ud-Daulah
 - (3) Mir Qasim
 - (4) Nizam-ud-Daulah
94. The Industrial Revolution in Britain led to
- (1) Increase in export of raw cotton from India
 - (2) Increase in export of textiles from India
 - (3) Liberalization of textile trade with India
 - (4) No change in textile trade from India
95. In 1750, approximately how much percentage of the manufacturing goods of the world were manufactured in India ?
- (1) 24.5%
 - (2) 14.5%
 - (3) 11.5%
 - (4) 9.5%
96. Which Five Year Plan laid emphasis on heavy industry led development ?
- (1) Fifth
 - (2) Fourth
 - (3) Second
 - (4) Sixth
93. అంతర్గత వాణిజ్యముపై అన్ని సుంకాలు ఎత్తివేసిన బెంగాలు నవాబ్ ఎవరు ?
- (1) మీర్ జాఫర్
 - (2) సీరాజ్-ఉద్-దౌలా
 - (3) మీర్ ఖాసీమ్
 - (4) నిజామ్-ఉద్-దౌలా
94. బ్రిటన్ లో పారిశ్రామిక విప్లవము వలన
- (1) భారత దేశము నుండి ముడి పత్తి ఎగుమతి పెరిగింది
 - (2) భారత దేశము నుండి వస్త్రాల ఎగుమతి పెరిగింది
 - (3) భారత్ తో వస్త్ర వ్యాపారములో సరళీకరణ జరిగింది
 - (4) భారత్ తో వస్త్ర వ్యాపారములో ఏ మార్పు లేదు
95. 1750లో, ప్రపంచములో తయారీ అయ్యే వస్తువులలో, ముమారు ఎంత శాతము భారత్ లో తయారీ అయ్యేవి ?
- (1) 24.5%
 - (2) 14.5%
 - (3) 11.5%
 - (4) 9.5%
96. ఏ పంచ వర్ష ప్రణాళిక భారీ పరిశ్రమల ఆధారిత అభివృద్ధికి ప్రాముఖ్యత ఇచ్చింది ?
- (1) ఐదవ
 - (2) నాలుగవ
 - (3) రెండవ
 - (4) ఆరవ

GS/EP/200

(26)

A

97. Which enactment deals with withdrawal of currency notes from being legal tender ?
- (1) Prevention of Money Laundering Act
 - (2) Reserve Bank of India Act
 - (3) Banking Regulation Act
 - (4) Indian Paper Currency Order
98. Which name is **not** associated with Green Revolution in India ?
- (1) C. Subramaniam
 - (2) Dr. M.S. Swaminathan
 - (3) Sardar Swaran Singh
 - (4) Norman Borlaug
99. Budget of the Government of India used to be presented as per tradition at 5 : 30 p.m. in the Lok Sabha. In which year, was the time of presentation shifted to 11 : 00 a.m. ?
- (1) 1999
 - (2) 2000
 - (3) 2010
 - (4) 2001
100. Fiscal Deficit of the Government of India is closest to
- (1) Excess of revenue expenditure over revenue receipts
 - (2) Interest bearing borrowings during a financial year
 - (3) Excess of revenue and capital expenditure over tax revenue
 - (4) Accumulated public debt at the end of the financial year
97. డబ్బు (కరెన్సీ) నోట్లను చెల్లుబాడి నుండి తీసివేయుట అనే విషయము ఏ చట్టం పరిధిలో ఉంటుంది ?
- (1) మనీ లాండరింగ్ నిరోధక చట్టం
 - (2) రిజర్వ్ బ్యాంక్ ఆఫ్ ఇండియా చట్టం
 - (3) బ్యాంకింగ్ నియంత్రణ చట్టం
 - (4) భారతీయ కాగితపు (పేపర్) కరెన్సీ ఆదేశం
98. ఈ క్రింది వానిలో ఎవరు భారత దేశంలో హరిత విప్లవముతో సంబంధము కలిగి ఉండలేదు ?
- (1) సి. సుబ్రమణియం
 - (2) డా. ఎమ్.ఎస్. స్వామినాథన్
 - (3) సర్దార్ స్వరణ్ సింగ్
 - (4) నార్మన్ బోర్లాగ్
99. లోక్ సభలో భారత ప్రభుత్వపు బడ్జెట్ సాయంత్రము 5 : 30 కి ప్రవేశపెట్టే సంప్రదాయము ఉండేది ? ఏ సంవత్సరములో, బడ్జెట్ ప్రవేశపెట్టే సమయాన్ని ఉదయం 11 : 00 కి మార్చారు ?
- (1) 1999
 - (2) 2000
 - (3) 2010
 - (4) 2001
100. భారత ప్రభుత్వపు కోశ పరమైన లోటు ఈ క్రింది దానికి దగ్గరగా ఉంటుంది ?
- (1) రెవెన్యూ జమల కన్నా రెవెన్యూ ఖర్చు ఎంత అధికంగా ఉంటుందో, అంత
 - (2) ఒక ఆర్థిక సంవత్సరములో వడ్డీపై తీసుకొన్న అప్పులు
 - (3) పన్నుల నుండి వచ్చే ఆదాయంకన్నా రెవెన్యూ మరియు కాపిటల్ ఖర్చు ఎంత అధికమో, అంత
 - (4) ఆర్థిక సంవత్సరపు అంతానికి పేరుకొన్న ప్రభుత్వ (పబ్లిక్) అప్పులు

GS/EP/200

(27)

A

101. The share of Central taxes to States recommended by the 14th Finance Commission is
- (1) 42%
 - (2) 36%
 - (3) 32.5%
 - (4) 29.5%
102. Green Revolution primarily aimed at
- (1) Increasing production through redistribution of land
 - (2) Planned export of food grains
 - (3) Cash crop cultivation
 - (4) Increasing production of food grains through high yielding varieties
103. In 1991 economic reform, which policy measure was *not* undertaken ?
- (1) Devaluation
 - (2) Shifting gold from RBI vaults overseas
 - (3) Demonetisation
 - (4) Partial convertibility of Rupee
104. Which policy measure has *not* been a part of Liberalisation, Privatisation and Globalisation ?
- (1) FDI in defence sector
 - (2) Capital account convertibility
 - (3) FDI in retail sector
 - (4) Disinvestment
101. 14వ ఆర్థిక సంఘము చేసిన సిఫార్సు ప్రకారము కేంద్ర పన్నులలో రాష్ట్రాల వాటా ఎంత ?
- (1) 42%
 - (2) 36%
 - (3) 32.5%
 - (4) 29.5%
102. హరిత విప్లవము యొక్క ప్రాథమిక ఉద్దేశ్యము ?
- (1) భూమి పునర్ పంపిణీ ద్వారా ఎక్కువ ఉత్పత్తి సాధించడము
 - (2) ప్రణాళిక బద్ధమైన ఆహార ధాన్యాల ఎగుమతి
 - (3) వాణిజ్య పంటల సాగు
 - (4) అధిక దిగుబడి వంగడాల ద్వారా ఎక్కువ ఆహార ధాన్యాల ఉత్పత్తి
103. 1991లో జరిగిన ఆర్థిక సంస్కరణలలో, క్రింది విధాన చర్యను చేపట్టలేదు
- (1) నోట్ల విలువ తగ్గంపు
 - (2) బంగారాన్ని రిజర్వ్ బ్యాంక్ ఖజానా నుండి విదేశాలకు తరలించడము
 - (3) నోట్ల రద్దు
 - (4) రూపాయి పాక్షిక పరివర్తనీయత
104. సరళీకరణ, ప్రయివేటీకరణ మరియు వైశ్వికరణలో క్రింది విధాన చర్య భాగము కాదు ?
- (1) రక్షణ రంగములో ప్రత్యక్ష విదేశీ పెట్టుబడులు
 - (2) కేపిటల్ ఖాతాలో పరివర్తనీయత
 - (3) రిటైల్ రంగములో ప్రత్యక్ష విదేశీ పెట్టుబడులు
 - (4) పెట్టుబడుల ఉపసంహరణ

GS/EP/200

(28)

A

105. Out of the following crops, Green Revolution produced maximum increase in the production of

- (1) Paddy
- (2) Wheat
- (3) Pulses
- (4) Millets

106. What is the Minimum Support Price in Rupees per Quintal of Common Paddy announced by the Government of India for Kharif 2016 – 17 season ?

- (1) ₹ 1,470
- (2) ₹ 1,510
- (3) ₹ 1,625
- (4) ₹ 1,650

107. The target growth rate of agricultural sector as per National Agricultural Policy, 2000 was in excess of

- (1) 2%
- (2) 2.5%
- (3) 3%
- (4) 4%

108. "Garibi Hatao" was introduced during which Five Year Plan?

- (1) 4th Five Year Plan
- (2) 5th Five Year Plan
- (3) 6th Five Year Plan
- (4) 3rd Five Year Plan

105. హరిత విప్లవము వలన ఈ క్రింది పంట ఉత్పత్తిలో అత్యధిక వృద్ధి కనపడింది ?

- (1) వరి
- (2) గోధుమ
- (3) పప్పు ధాన్యాలు
- (4) చిరు ధాన్యాలు

106. ఖరీఫ్ 2016 – 17 కాలానికి, భారత ప్రభుత్వము సాధారణ వరికి క్వింటాల్ కి ప్రకటించిన కనీస మద్దతు ధర రూపాయలలో ఎంత ?

- (1) ₹ 1,470
- (2) ₹ 1,510
- (3) ₹ 1,625
- (4) ₹ 1,650

107. జాతీయ వ్యవసాయ విధానము, 2000 ప్రకారము, వ్యవసాయ రంగములో వృద్ధి రేటు లక్ష్యము క్రింది దాని కన్నా ఎక్కువ ఉండాలని నిర్ణయించడము జరిగింది ?

- (1) 2%
- (2) 2.5%
- (3) 3%
- (4) 4%

108. "గరీబీ హతావో" ఏ పంచ వర్ష ప్రణాళికా కాలంలో ప్రవేశ పెట్టినారు ?

- (1) నాలుగవ పంచ వర్ష ప్రణాళిక
- (2) ఐదవ పంచ వర్ష ప్రణాళిక
- (3) ఆరవ పంచ వర్ష ప్రణాళిక
- (4) మూడవ పంచ వర్ష ప్రణాళిక

GS/EP/200

(29)

A

- 109. Fiscal Responsibility and Budget Management (FRBM) Act does *not***
- (1) Prescribe limits for fiscal and revenue deficits
 - (2) Prescribe certain vision statements to be laid along with the budgets
 - (3) Provide for penal provisions if deficit targets are not met
 - (4) Apply both at Central and State level
- 110. Integrated Child Development Scheme (ICDS)**
- (1) has shared funding by Central and State governments
 - (2) is fully funded by respective State governments
 - (3) is fully funded by Central government
 - (4) is a fully externally aided scheme
- 111. Industrial Policy resolution, 1977 focussed on**
- (1) Heavy industry
 - (2) Small scale and village industry
 - (3) Foreign Direct Investment
 - (4) Mining
- 112. The implementation agency for Prime Minister Rozgar Yojana (PMRY) is**
- (1) Nationalised Bank
 - (2) Small Industry Service Institute
 - (3) District Industries Centre
 - (4) District Employment Exchange
- 109. కోశ బాధ్యత మరియు బడ్జెట్ నిర్వహణ చట్టము ఈ క్రింది దానిని చేయదు**
- (1) కోశ మరియు రెవెన్యూ లోటు కు పరిమితి విధించడము
 - (2) బడ్జెట్ తో పాటుగా కొన్ని దృష్టికోణ స్టేట్ మెంట్స్ నభ ముందు పెట్టాలని నిబంధన విధించడము
 - (3) లోటు లో లక్ష్యములను సాధించడములో విఫలం అయితే జరిమానా విధించే నియమాన్ని కలిగి ఉండటము
 - (4) కేంద్ర మరియు రాష్ట్రస్థాయిలో వర్తించడము
- 110. నమగ్ర శిశు అభివృద్ధి సేవల పథకము**
- (1) కేంద్ర మరియు రాష్ట్ర ప్రభుత్వ భాగస్వామ్య నిధులతో నడిచే పథకము
 - (2) పూర్తిగా రాష్ట్ర ప్రభుత్వ నిధులతో నడిచే పథకము
 - (3) పూర్తి కేంద్ర ప్రభుత్వ నిధులతో నడిచే పథకము
 - (4) పూర్తిగా బయటి నిధులతో నడిచే పథకము
- 111. పారిశ్రామిక విధాన తీర్మానము 1977 క్రింది విషయముపై దృష్టి కేంద్రీకరించింది**
- (1) భారీ పరిశ్రమలు
 - (2) చిన్న తరహా మరియు గ్రామీణ పరిశ్రమలు
 - (3) ప్రత్యక్ష విదేశీ పెట్టుబడులు
 - (4) ఖనిజ రంగము
- 112. ప్రధాన మంత్రి రోజ్ గార్ యోజన (PMRY) ని అమలు చేయు సంస్థ**
- (1) జాతీయకరణ చేయబడిన బ్యాంకులు
 - (2) చిన్న తరహా పరిశ్రమల సేవా సంస్థ
 - (3) జిల్లా పరిశ్రమల కేంద్రము
 - (4) జిల్లా ఉపాధి కల్పనా కేంద్రము

GS/EP/200

(30)

A

113. At present, in India, Foreign Direct Investment is completely prohibited in which sector ?
- (1) Petroleum refining
 - (2) Cable networks
 - (3) Newspapers
 - (4) Chit funds
114. As per the present policy, what is the percentage of Foreign Direct Investment permitted in total equity for Multi-Brand Retail Trading Sector ?
- (1) 51%
 - (2) 49%
 - (3) 26%
 - (4) 100%
115. Which of the following is *not* registered as a Geographical Indication in India as per details available till November, 2016 ?
- (1) Tirupati Laddu
 - (2) Uppada Jamdani Saree
 - (3) Guntur Sannam Chilli
 - (4) Bandaru Laddu
116. As per the vision of National Manufacturing Policy, 2011 how many additional jobs have to be created in the manufacturing sector by 2022 ?
- (1) 200 million
 - (2) 100 million
 - (3) 75 million
 - (4) 50 million
113. ప్రస్తుతము, భారత దేశంలో ప్రత్యక్ష విదేశీ పెట్టుబడులు ఈ రంగములో పూర్తిగా నిషేధించబడినవి ?
- (1) పెట్రోలియం శుద్ధి (రిఫైనింగ్) రంగము
 - (2) కేబల్ నెట్ వర్క్లు
 - (3) వార్తా పత్రికలు
 - (4) చిట్ ఫండ్లు
114. ప్రస్తుతపు విధానము ప్రకారము, బహుళ బ్రాండ్ రిటైల్ వ్యాపార రంగములో, పెట్టుబడి వాటాలో ఎంత శాతము ప్రత్యక్ష విదేశీ పెట్టుబడులు అనుమతించబడుతున్నది ?
- (1) 51%
 - (2) 49%
 - (3) 26%
 - (4) 100%
115. నవంబర్ 2016 వరకు లభ్యంగా ఉన్న సమాచారము ప్రకారము, ఈ క్రింది వాటిలో ఏది భౌగోళిక సూచికల జాబితాలో నమోదు చేయబడలేదు ?
- (1) తిరుపతి లడ్డు
 - (2) ఉప్పాడ జాందానీ చీర
 - (3) గుంటూర్ సన్నం మిరపకాయ
 - (4) బందరు లడ్డు
116. జాతీయ తయారీ విధానము, 2011 యొక్క దృష్టి ప్రకారము, 2022 నాటికి తయారీ రంగములో ఎన్ని అదనపు ఉద్యోగాలు సృష్టించాలి ?
- (1) 200 మిలియన్లు
 - (2) 100 మిలియన్లు
 - (3) 75 మిలియన్లు
 - (4) 50 మిలియన్లు

GS/EP/200

(31)

A

117. What is the mandate of MGNREGA scheme in terms of days of guaranteed wage employment for those who volunteer to work in a financial year ?
- (1) 100 days to every adult in the village
 - (2) 150 days to every adult in the village
 - (3) 100 days to every household in the village whose adult members volunteer to work
 - (4) 150 days work to every household in the village whose adult members volunteer to work
118. Under the Pradhan Mantri Suraksha Bima Yojana, what is the annual premium to be paid by the policy holder to get accidental insurance cover ?
- (1) ₹ 12 exclusive of service tax
 - (2) ₹ 12 inclusive of service tax
 - (3) ₹ 330 exclusive of service tax
 - (4) ₹ 330 inclusive of service tax
119. What is the annual rate of interest recommended by the Central Board of Trustees of EPF for the financial year 2016 – 17 on EPFO deposits ?
- (1) 8.8%
 - (2) 8.75%
 - (3) 8.7%
 - (4) 8.65%
117. MGNREGA (మహాత్మా గాంధీ నేషనల్ రూరల్ ఎంప్లాయ్ మెంట్ గ్యారంటీ) పథకము యొక్క ఆదేశము ప్రకారము, ఒక ఆర్థిక సంవత్సరములో ఎన్ని దినాలు (పని చేయడానికి ముందుకు వచ్చే వారికి) పని ఇవ్వాలని గ్యారంటీ ఉన్నది ?
- (1) గ్రామములోని ప్రతి వయోజనునికి 100 దినాలు
 - (2) గ్రామములోని ప్రతివయోజనునికి 150 దినాలు
 - (3) గ్రామములోని ప్రతి ఇంటికి (ఇంటిలోని వయోజనులు ముందుకు వస్తే) 100 దినాలు
 - (4) గ్రామములోని ప్రతి ఇంటికి (ఇంటిలోని వయోజనులు ముందుకు వస్తే) 150 దినాలు
118. ప్రధాన మంత్రి సురక్షా బీమా యోజన క్రింద, ప్రమాదాలనుండి బీమా భద్రతకు పాలనీదారుడు ఎంత వార్షిక ప్రీమియం కట్టాలి ?
- (1) సర్వీస్ పన్ను కాక 12 రూపాయలు
 - (2) సర్వీస్ పన్నుతో కలిపి 12 రూపాయలు
 - (3) సర్వీస్ పన్ను కాక 330 రూపాయలు
 - (4) సర్వీస్ పన్నుతో కలిపి 330 రూపాయలు
119. ఉద్యోగుల భవిష్య నిధి యొక్క కేంద్ర ధర్మకర్తల మండలి, ఆర్థిక సంవత్సరము 2016 – 17కి ఉద్యోగుల భవిష్య నిధి డిపాజిట్లపై ఎంత వడ్డీ రేటు సిఫార్సు చేసింది ?
- (1) 8.8%
 - (2) 8.75%
 - (3) 8.7%
 - (4) 8.65%

GS/EP/200

(32)

A

- 120.** The Maternity Benefits (Amendment) Bill, 2016, proposes to increase the maternity leave available to mothers with less than 2 surviving children from 12 weeks to
- (1) 18 weeks
 - (2) 22 weeks
 - (3) 26 weeks
 - (4) 30 weeks
- 121.** The upper threshold wage limit per month for an employee to avail benefits of ESI scheme is
- (1) ₹ 15,000
 - (2) ₹ 21,000
 - (3) ₹ 25,000
 - (4) ₹ 27,000
- 122.** As per the 28th QES (Quarterly Report on Changes in Employment) Report of Labour Bureau, the largest contributor to job growth in the year 2015 was
- (1) IT/BPO sector
 - (2) Textiles & Apparels sector
 - (3) Metals sector
 - (4) Automobile sector
- 123.** As per Census 2011, how much percentage (rounded off to nearest integer) of ST households have walls made of burnt bricks or concrete ?
- (1) 22%
 - (2) 23%
 - (3) 24%
 - (4) 25%
- 120.** మాతృత్వ లభి (నవరణ) బిల్లు, 2016 లో, ఇద్దరికన్నా తక్కువ జీవించి ఉన్న పిల్లలు కల మాతృమూర్తులకు ప్రసూతి సెలవు 12 వారాల నుండి ఈ క్రింది కాలానికి పెంచాలని ప్రతిపాదించడము జరిగింది ?
- (1) 18 వారాలు
 - (2) 22 వారాలు
 - (3) 26 వారాలు
 - (4) 30 వారాలు
- 121.** ఉద్యోగుల జాతీయ బీమా పథకము క్రింద ప్రయోజనలు పొందుటకు, ఒక ఉద్యోగి యొక్క మాసిక వేతనము యొక్క గరిష్ఠ పరిమితి ఎంత ?
- (1) 15,000 రూపాయలు
 - (2) 21,000 రూపాయలు
 - (3) 25,000 రూపాయలు
 - (4) 27,000 రూపాయలు
- 122.** కార్మిక బ్యూరో యొక్క 28వ QES (ఉపాధిలో త్రైమాసిక మార్పులు) రిపోర్ట్ ప్రకారము, 2015వ సంవత్సరములో అత్యధిక ఉపాధి కల్పించిన రంగము
- (1) IT/BPO రంగము (ఫమాచార సాంకేతికత / వ్యాపార ప్రక్రియలలో పొరుగు సేవల రంగము)
 - (2) వస్త్ర మరియు దుస్తుల రంగము
 - (3) లోహ రంగము
 - (4) ఆటోమొబైల్ రంగము
- 123.** జన గణన 2011, ప్రకారము షెడ్యూల్డ్ తెగల వారి గృహములలో ఎంత శాతము (దగ్గరి పూర్ణ సంఖ్యకి కుదించబడినది) కాల్చిన ఇటుకలు లేక కాంక్రీట్ తో నిర్మించిన గోడలు కలిగి ఉన్నాయి ?
- (1) 22%
 - (2) 23%
 - (3) 24%
 - (4) 25%

GS/EP/200

(33)

A

124. With what objective was CAPART established ?
- (1) Development of supercomputers
 - (2) Export promotion
 - (3) Rural development
 - (4) Pollution control
125. As per the Agricultural Census 2010 – 11, the average size of operated land holdings in hectares in 2010 – 11 held by all classes together, Scheduled Castes and Scheduled Tribes in that order are
- (1) 1.15; 0.80; 1.52
 - (2) 1.52; 1.15; 0.80
 - (3) 1.52; 0.80; 1.15
 - (4) 1.15; 1.52; 0.80
126. As per the Agricultural Census, 2010 – 11, small and medium holdings constitute about 85% of the total number of holdings in India but the operated area of these holdings out of the total operated area is only
- (1) 54.58%
 - (2) 44.58%
 - (3) 34.58%
 - (4) 24.58%
127. In its surveys, the indicator used by NSSO to measure economic inequality amongst households is
- (1) Income
 - (2) Consumption
 - (3) Wealth
 - (4) Social status
124. CAPART (కపార్ట్) ని ఏ ఉద్దేశ్యముతో స్థాపించారు ?
- (1) సూపర్ కంప్యూటర్లు తయారు చేయడానికి
 - (2) ఎగుమతులను ప్రోత్సహించడానికి
 - (3) గ్రామీణాభివృద్ధికి
 - (4) కాలుష్య నివారణకు
125. వ్యవసాయ గణన 2010–11 ప్రకారము, 2010–11లో అన్ని వర్గముల చేతిలో ఉన్న, షెడ్యూల్డ్ కులముల వారి చేతిలో ఉన్న మరియు షెడ్యూల్డ్ తెగల వారి చేతిలో ఉన్న, వినియోగములో ఉన్న భూకమతముల సగటు విస్తీర్ణము హెక్టార్లలో అదే వరుసలో ఎంత ?
- (1) 1.15; 0.80; 1.52
 - (2) 1.52; 1.15; 0.80
 - (3) 1.52; 0.80; 1.15
 - (4) 1.15; 1.52; 0.80
126. వ్యవసాయ గణన, 2010 – 11 ప్రకారము, భారత దేశంలో చిన్న మరియు మధ్య రకము భూకమతాలు, మొత్తము భూకమతాల సంఖ్యలో 85 శాతముగా వున్నాయి, అయితే, ఈ కమతముల చేతిలో ఉన్న వినియోగంలోని విస్తీర్ణము, మొత్తము వినియోగంలో ఉన్న విస్తీర్ణములో ఎంత శాతము ?
- (1) 54.58%
 - (2) 44.58%
 - (3) 34.58%
 - (4) 24.58%
127. NSSO (నేషనల్ శాంపిల్ సర్వే సంస్థ), గృహాల మధ్య ఆర్థిక అసమానతను కొలుచుటకు తన సర్వేలలో ఈ క్రింది సూచికను ఉపయోగిస్తుంది ?
- (1) ఆదాయము
 - (2) వినియోగము
 - (3) ఆస్తి
 - (4) సామాజిక హోదా

GS/EP/200

(34)

A

128. Who was the chief guest for the 2016 Republic Day parade ?
- (1) Barack Obama
 - (2) David Cameron
 - (3) François Hollande
 - (4) Shinzo Abe
129. The annual growth rate of real GDP of India in 2014 - 15 is
- (1) 7.3%
 - (2) 7.8%
 - (3) 7%
 - (4) 7.5%
130. The place Aleppo which was recently in the news is located in
- (1) Israel
 - (2) Syria
 - (3) Ukraine
 - (4) Palestine
131. The country which demonetised its currency after India but immediately backtracked was
- (1) Colombia
 - (2) Venezuela
 - (3) Brazil
 - (4) Chile
132. The pair of SuperView - 1 remote sensing satellites were launched by
- (1) USA
 - (2) Russia
 - (3) France
 - (4) China
128. 2016లో జరిగిన గణతంత్ర దిన ఉత్సవములకు ముఖ్య అతిథిగా ఎవరు విచ్చేశారు ?
- (1) బరాక్ ఒబామా
 - (2) డేవిడ్ కామరాన్
 - (3) ఫ్రాంకోయిస్ హోల్లండ్
 - (4) షింజో అబే
129. 2014 - 15వ సంవత్సరములో, భారత దేశపు స్థూల జాతీయ ఉత్పత్తిలో వాస్తవిక వార్షిక వృద్ధి రేటు ?
- (1) 7.3%
 - (2) 7.8%
 - (3) 7%
 - (4) 7.5%
130. ఇటీవల వార్తలలో వినిపించిన అలెప్పో అను ప్రదేశము ఏ దేశములో ఉన్నది ?
- (1) ఇజ్రాయెల్
 - (2) సిరియా
 - (3) ఉక్రెన్
 - (4) పాలస్తీనా
131. భారత దేశము తరువాత పెద్ద నోట్ల రద్దు కార్యక్రమము చేపట్టి వెనువెంటనే ఆ నిర్ణయాన్ని వెనక్కు తీసుకొన్న దేశము ?
- (1) కొలంబియా
 - (2) వెనిజులా
 - (3) బ్రెజిల్
 - (4) చిలీ
132. సూపర్ వ్యూ -1 అను జత రిమోట్ సెన్సింగ్ ఉపగ్రహములను ఏ దేశము ప్రయోగించినది ?
- (1) అమెరికా సంయుక్త రాష్ట్రములు
 - (2) రష్యా
 - (3) ఫ్రాన్స్
 - (4) చైనా

GS/EP/200

(35)

A

133. The theme of World Human Rights Day observed in December, 2016 was
- (1) My Voice Counts
 - (2) Our Rights, Our Freedoms, Always
 - (3) Stand up for someone's rights today
 - (4) #Rights 365
134. Hornbill festival is celebrated showcasing the cultural heritage of
- (1) Nagaland
 - (2) Mizoram
 - (3) Manipur
 - (4) Meghalaya
135. The reason for celebrating National Technology Day on 11th May is because on this day
- (1) PARAM supercomputer was inaugurated
 - (2) ISRO launched its first PSLV rocket
 - (3) The first nuclear reactor went critical
 - (4) Nuclear tests were successfully conducted at Pokhran
136. "Santhara" is a ritual of fasting to death amongst
- (1) Buddhists
 - (2) Jains
 - (3) Sufis
 - (4) Parsis
133. డిసెంబర్ 2016లో జరుపుకొన్న ప్రపంచ మానవ హక్కుల దినము యొక్క ముఖ్య అంశము (థీమ్) ఏమిటి ?
- (1) నా స్వరం లెక్కింప తగ్గది
 - (2) మన హక్కులు, మన స్వేచ్ఛలు, ఎల్లప్పుడూ
 - (3) ఈ రోజు ఎవరో ఒకరి హక్కుల కోసము నిలుద్దాము
 - (4) #హక్కులు 365
134. హార్న్ బిల్ పండుగ ఏ రాష్ట్రము యొక్క సాంస్కృతిక వారసత్వాన్ని ప్రదర్శిస్తూ జరుపబడుతుంది ?
- (1) నాగాలాండ్
 - (2) మిజోరాం
 - (3) మణిపూర్
 - (4) మేఘాలయ
135. జాతీయ సాంకేతిక దినాన్ని మే 11వ తేదీన జరుపుటకు కారణము, ఆ రోజున
- (1) పరమ్ సూపర్ కంప్యూటర్ ని ప్రారంభించారు
 - (2) భారతీయ అంతరిక్ష పరిశోధనా సంస్థ తన మొదటి PSLV రాకెట్ ని ప్రయోగించింది
 - (3) మొదటి అణు రియాక్టర్ పని ప్రారంభించింది
 - (4) పోఖ్రాన్ లో అణు పరీక్షలు విజయవంతముగా జరిపినారు
136. "సంతారా" అనే ఆమరణ ఉపవాస దీక్ష ఈ మతము వాళ్ళ ఆచారము
- (1) బౌద్ధులు
 - (2) జైనులు
 - (3) సూఫీ
 - (4) పార్సీ

GS/EP/200

(36)

A

137. Magnus Carlsen, the world Chess Champion is from

- (1) Sweden
- (2) Canada
- (3) Norway
- (4) Great Britain

138. FICN is the common acronym of

- (1) Foreign Investor Confidence Note
- (2) Federal Investigation of Crimes Noticed
- (3) Fake Indian Currency Note
- (4) Federation of Inter Continental Nations

139. The share of Andhra Pradesh in Central taxes as recommended by the 14th Finance Commission is

- (1) 4.305%
- (2) 3.083%
- (3) 2.503%
- (4) 5.521%

140. The United Nations Convention on Climate Change held at Paris in December, 2015 agreed on

- (1) Centrally determined contributions
- (2) Capacity based determination of contributions
- (3) UNO determined contributions
- (4) Nationally determined contributions

141. The proposed gravitational-wave observation project in India would be run by the consortium of research institutions known under the English acronym

- (1) IndIGO
- (2) ILIGO
- (3) IndLIGO
- (4) InIGO

137. ప్రపంచ చదరంగపు విజేత అయిన మాగ్నస్ కార్లెన్, ఏ దేశపు వాడు ?

- (1) స్వీడన్
- (2) కెనడా
- (3) నార్వే
- (4) గ్రేట్ బ్రిటన్

138. FICN అనగా

- (1) ఫారిన్ ఇన్వెస్టర్ కాన్ఫిడెన్స్ నోట్
- (2) ఫెడరల్ ఇన్వెస్టిగేషన్ ఆఫ్ క్రైమ్స్ నోటీస్
- (3) ఫేక్ ఇండియన్ కరెన్సీ నోట్
- (4) ఫెడరేషన్ ఆఫ్ ఇంటర్ కాంటినెంటల్ నేషన్స్

139. 14వ ఆర్థిక కమిషన్ సిఫార్సు ప్రకారము కేంద్ర పన్నులలో ఆంధ్ర ప్రదేశ్ రాష్ట్రపు వాటా ఎంత ?

- (1) 4.305%
- (2) 3.083%
- (3) 2.503%
- (4) 5.521%

140. డిసెంబర్ 2015లో ప్యారిస్లో వాతావరణ మార్పుపై జరిగిన ఐక్య రాజ్య సమితి సమావేశములో ఈ విషయంలో అంగీకారం వచ్చినది ?

- (1) కేంద్రీకృతముగా నిర్ణయింపబడిన వాటాలు
- (2) సామర్థ్యము ఆధారముగా నిర్ణయింపబడిన వాటాలు
- (3) ఐక్య రాజ్య సమితిచే నిర్ణయింపబడిన వాటాలు
- (4) దేశములో నిర్ణయింపబడిన వాటాలు

141. భారత దేశములో గురుత్వాకర్షణ తరంగాలను గుర్తించు ప్రాజెక్టును నడిపే పరిశోధనా సంస్థల సమూహము ఈ క్రింది ఆంగ్ల సంక్షిప్త నామముతో పిలవబడుతుంది ?

- (1) IndIGO
- (2) ILIGO
- (3) IndLIGO
- (4) InIGO

GS/EP/200

(37)

A

142. The National Atmospheric Research Laboratory is located near
- (1) Thiruvananthapuram
 - (2) Chandigarh
 - (3) Tirupati
 - (4) Bengaluru
143. The theme of the Nobel Prize winning book, "Secondhand Time" is
- (1) Concept of time in Science
 - (2) Society and Politics of Soviet Union
 - (3) Management of time
 - (4) History of different times
144. The 104th Indian Science Congress was held at
- (1) Chennai
 - (2) Tirupati
 - (3) Mysore
 - (4) Kolkata
145. Which of the following is *not* counted in Human Development Index (HDI) ?
- (1) Per capita income
 - (2) Number of years of schooling
 - (3) Ownership of basic assets
 - (4) Life expectancy at birth
146. T.M. Krishna was awarded Magsaysay Award, 2016 for
- (1) Excellence in music
 - (2) Public service
 - (3) Working for world peace
 - (4) Ensuring social inclusiveness in culture
142. జాతీయ వాయుమండలీయ పరిశోధన ప్రయోగశాల ఏ నగరమునకు దగ్గరలో ఉన్నది ?
- (1) తిరువనంతపురము
 - (2) చండీగఢ్
 - (3) తిరుపతి
 - (4) బెంగళూరు
143. "సెకండ్ హ్యాండ్ టైమ్" అను నోబెల్ పురస్కారము గెలిచిన పుస్తకము యొక్క విషయము
- (1) విజ్ఞాన శాస్త్రములో సమయ భావన
 - (2) సోవియెట్ యూనియన్ యొక్క సమాజము మరియు రాజకీయాలు
 - (3) సమయ నిర్వహణ
 - (4) వివిధ కాలముల చరిత్ర
144. 104వ భారత విజ్ఞాన కాంగ్రెస్స్ ఎక్కడ జరిగింది ?
- (1) చెన్నై
 - (2) తిరుపతి
 - (3) మైసూర్
 - (4) కలకత్తా
145. ఈ క్రింది గణాంకము మానవ అభివృద్ధి సూచికలో పరిగణనలోకి తీసుకొనబడదు ?
- (1) తలసరి ఆదాయము
 - (2) పాఠశాలకు వెళ్ళిన సంవత్సరాలు
 - (3) ప్రాథమిక ఆస్తులపై యాజమాన్య హక్కులు
 - (4) జీవన కాల ఆశంస స్థాయి
146. టి.ఎం. కృష్ణ గారికి మాగ్సేసే పురస్కారము 2016లో ఈ క్రింది కార్యమునకు ఇవ్వడము జరిగింది ?
- (1) సంగీతములో ప్రతిభకు
 - (2) ప్రజా సేవకు
 - (3) ప్రపంచ శాంతి కొరకు కృషికి
 - (4) సామాజిక సమైక్యత సంస్కృతి కోసము చేసిన కృషికి

GS/EP/200

(38)

A

147. Out of the persons mentioned below, who is one of the founders of "Safai Karmachari Andolan" ?

- (1) Kailash Satyarthi
- (2) Bezwada Wilson
- (3) Bindeshwar Pathak
- (4) Kamlaben Gurjar

148. Dilma Rousseff was in news because

- (1) She won the second term as the President of Brazil
- (2) She won an international award for peace
- (3) She was impeached from office by the Senate
- (4) She was ousted from power in a coup

149. After Brexit referendum results, the following did **not** happen in UK :

- (1) There was a change of Prime Minister
- (2) The opposition party came to power
- (3) The new Prime Minister is a lady
- (4) The Home Secretary became the new Conservative leader

150. The referendum in Greece in June, 2015 was to decide on whether

- (1) Currency should be devalued
- (2) To curtail powers of the Parliament or not
- (3) To leave EU or not
- (4) To accept bail out conditions by EU and IMF or not

147. ఈ క్రింది వారిలో "సఫాయి కర్మాచారి ఆందోళన్" స్థాపకులలో ఒకరైన వారు ఎవరు ?

- (1) కైలాష్ సత్యార్థి
- (2) బెజవాడ విల్సన్
- (3) బిందేశ్వర్ పాఠక్
- (4) కమలాబెన్ గుర్జర్

148. దిల్మా రౌస్సెఫ్ వార్తలలో ఉండుటకు కారణము

- (1) ఆమె రెండవ సారి బ్రెజిల్ దేశాధ్యక్షురాలిగా ఎన్నిక అవుట
- (2) ఆమెకు అంతర్జాతీయ శాంతి పురస్కారము లభించుట
- (3) సెనేట్ ద్వారా అభిశంసన జరిగి ఆమెను పదవినుండి తొలగించుట
- (4) తిరుగుబాటు చర్య ద్వారా ఆమెను పదవీచ్యుతురాలిని చేయుట

149. "బ్రేక్సిట్" ప్రజాభిప్రాయము తరువాత బ్రిటన్ లో ఈ క్రిందిది జరుగలేదు

- (1) ప్రధాన మంత్రి మారినారు
- (2) ప్రతిపక్ష పార్టీ ప్రభుత్వములోకి వచ్చింది
- (3) క్రొత్త ప్రధాని ఒక మహిళ
- (4) హోం సెక్రెటరీ కన్సర్వేటివ్ నాయకత్వము చేపట్టినారు

150. జూన్ 2015లో గ్రీస్ దేశములో జరిగిన ప్రజాభిప్రాయ సేకరణ, ఈ క్రింది విషయాన్ని నిర్ణయించుటకు జరిగింది ?

- (1) కరెన్సీ విలువను తగ్గించాలా లేదా
- (2) పార్లమెంట్ అధికారాలు తగ్గించాలా లేదా
- (3) యూరోపియన్ యూనియన్ నుంచి వెళ్లాలా, వద్దా
- (4) ఉద్దీపన కొరకు యూరోపియన్ యూనియన్ మరియు అంతర్జాతీయ ద్రవ్య నిధి పెట్టిన షరతులను ఒప్పకోవాలా లేదా